דבר

דבר יום חמישי י"ד בכסלו תשנ"ה 17.11.94 גליון 21405

12 עמודים, המחיר 2.90 ש"ח (כולל מע"מ) באילת 2.40 ש"ח

חדשות חוץ	4
כלכלה	5
עכשיו	9
ספורט	11
כל דבר	12

"ישנת הדרקון", סרטו האלים והמבריק של מייקל צ'ימינו, בהודמנות חוזרת בבבלים למי שהחמיץ עד כה. (עמ' 12)

"אל המערב הקסום", סרט שמערב מסע ופנטזיה על שני ילדים וסוס, על פי תסרים של ג'ים שרידן. (עמ' 9)

אסור לישראל לסגת בפני הטרור הפלסטיני – ואסור גם לוותר על נצרים. (עמ' 7)

ישראל תגיש לפלסטינים תלונה על גיוס מבוקשים לשב"כ

– אמר ל"דבר" ראש ועדת התיאום הישראלית, תא"ל גזית: זו הפרה של הסכם קהיר, ישראל לא תתיר העסקתם; גורם צבאי: רג'וב נותן חסות לגנבים ורוצחים, ובעצמו מעורב בעסקי מכוניות גנובות מישראל

מאת און לוי ומיכל סלע

ועדת הקישור והתיאום הביטחונית הישראלית תעביר לידי הוועדה הפלסטינית תלונה רשמית על גיוסם של מבוקשים לארגונו של ג'בריל רג'וב ביריחו, כך אמר אתמול ל"דבר" תת-אלוף דובי גזית, ראש הוועדה הישראלית. לדבריו, אם נכונות הידיעות בדבר גיוסם של המבוקשים, הרי שהדבר נעשה שלא בידיעת ישראל, ובכך יש הפרה של הסכם קהיר. עוד אמר כי ישראל לא תתיר העסקתם של אלה.

שלשום הסתיים קורס ראשון של אנשי שירות הביטחון הפלסטינים באירגון המודיעין המסכל של ג'בריל רג'וב באיזור יריחו. בבהלך הטקס המסכם נשמעו סיסמאות ושירים לאומניים החורגים מהמקובל ומאווירת השלום. בין המסיימים יש ככל הנראה מספר פלסטינים שהיו מבוקשים על ידי כוחות הביטחון הישראלים בחשד לחיסול משתפי פעולה.

עם בינון האוטונומיה ברחו המבוקשים לאיזור יריחו ושם גוייסו לאירגונו של ג'בריל רג'וב.

לדברי עו"ד יואל זינגר, היועץ המשפטי של משרד החוץ, "הסכם עזה יריחו קובע שהמשטרה הפלסטינית על כל ארבעת המרכיבים שלה, כולל היחידה לביטחון פנים, תורכב מאנשים שגיוסם מותנה בכך ששמותיהם יוסכמו על ידי ישראל. הרשות הפלסטינית אמורה להעביר לידינו את השמות של כל מי שהיא מתכוונת לגייס, ואנחנו אמורים להסכים לגיוס האנשים האלה. אם לא הועברו לידינו, או הועברו לידינו ולא אישרנו את זה, אם כך יש כאן הפרה של ההסכם. יש הרבה מקרים כאלה לצערי, כמו למשל שעד היום לא תיקנו את האמנה הפלסטינית. אני יודע שהם גייסו שוטרים מבפנים, והם טוענים שאינם מעוניינים לקבל מאיתנו אישור על כך, והם חייבים לקבל מאיתנו אישור, ודברים נוספים".

גורם צבאי אחר אמר אמש, כי רג'וב מתגרה ומפר לעיתים קרובות את הסכם עזה ויריחו, בכך שהוא מעסיק מבוקשים בפועל באיזור ירושלים, ונותן חסות לגנבים ורוצחים פלסטיניים המגיעים לאיזור יריחו. הגורם הוסיף עוד, כי רג'וב מעורב ככל הנראה בעיסקי מכוניות ישראליות גנובות, המועברות לאיזור יריחו. לדבריו רג'וב נראה מספר פעמים נכנס ויוצא משטח האוטונומיה ביריחו, כשהוא נוהג מכונית ישראלית גנובה, אולם גם כשנעצר על ידי משטרת ישראל הגיעה הודעה לשחררו מידית. רג'וב ואנשיו נוהגים להסתובב ברחובי יהודה שומרון כשהם חמושים, וללא אישורים מתאימים לכך.

אתמול נעצר ברמאללה אסיר פלסטיני משוחרר, חבר באירגונו של ג'בריל רג'וב, ללא היתר. בחקירתו אמר כי הגיע לרמאללה בהוראת רג'וב. העצור הוא אסיר עולם, אחיו של רוצחו של איש השב"כ נועם כהן. הוא משתייך לארגון הפת"ח. הוא הועבר לאיזור יריחו במסגרת שחרור האסירים והעצורים הפלסטינים לפני מספר חודשים. לדברי הממונה על הבטחון הפנימי ביריחו, ג'בריל רג'וב, כל המעשים המיוחסים לאנשים האלה נעשו לפני החתימה על הצהרת העקרונות.

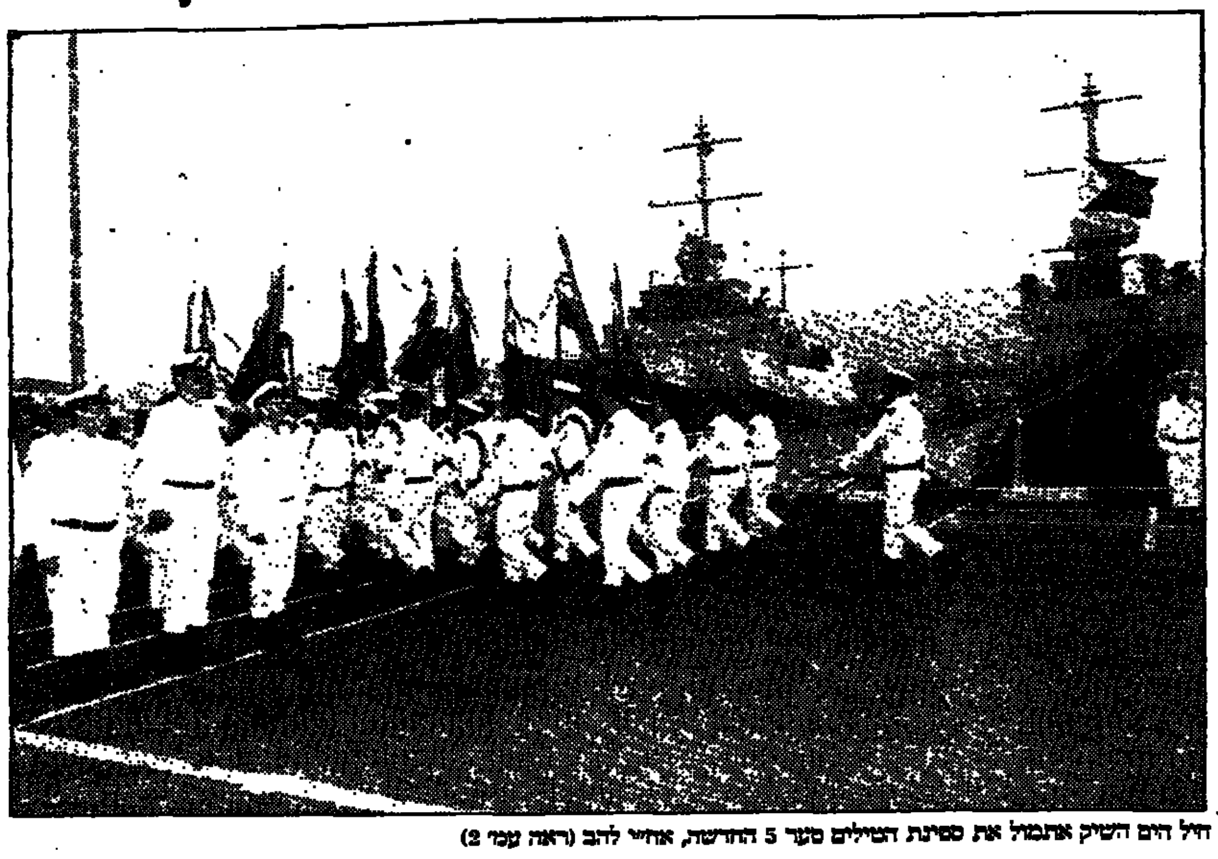

חיל הים השיק אתמול את ספינת הטילים סער 5 החדשה, אח"י להב (ראה עמ' 2)

קריאות בטקס

טקס סיום הקורס לשוטרי מערכת הביטחון הפנימי ביריחו התקיים שלשום, יום שצויין על ידי הפלסטינים כיום העצמאות הפלסטיני. בקורס השתתפו 58 אנשים. בטקס עצמו הפגינו בוגריו כמה תרגילי סדר, כושר צבאי ומעבר מכשולים. ברחובות יריחו נראו שוטרים רוקדים במעגל. במהלך הטקס עצמו נשא מפקד הקורס, המכונה אבו אליפהד, דברים. בין היתר אמר: "נמשיך בדרך המאבק בירושלים בחיפה ובית שאן". משתתף בטקס אמר באמצעות רמקול: "במבצע הזה לא הסתיימה הדרך, נמשיך במאבק מזוין".

בעיתון אינתיפאדה היוצא לאור בנוסח ירושלים פורסמה אתמול תמונה של השוטרים. ביניהם היה אפשר לזהות אחד המבוקשים האלה, ג'מאל שהואן, פעיל פתח שמוצאו מקלקיליה.

אמש לא היה אפשר לקבל תגובה מג'יבריל רג'וב.

שריד: גיוס מבוקשים לשב"כ הפלסטיני יפגע בתהליך המדיני

(עע). – "גיוס טיפוסים מפוקפקים ומבוקשים לשב"כ הפלסטיני הוא שגיאה חמורה מאוד של הרשות הפלסטינית". כך אמר אתמול השר יוסי שריד על הדברים שנשמעו ביום ג' בסיום קורס של השב"כ הפלסטיני בפיקודו של ג'יבריל רג'וב, ועל העובדה שבין בוגרי הקורס יש יותר מעשרה מבוקשים שרצחו בשעתו משתפי פעולה ביהודה ושומרון.

השר שריד אמר, כי הדברים שנשמעו בטקס התהליך המדיני, והם מזיקים בראש ובראשונה לפלסטינים עצמם. הוא הוסיף: "ההסכם בינינו מבוסס על אמון. אני מתקשה להבין מדוע, כמעט מדי יום, נעשים דברים ברשות הפלסטינית הפוגעים באמון החיוני הזה. נעשים ונאמרים דברים מעודדים חשודות, חלקם על סף הפרובוקציה. אבל ההפסד הוא של הפלסטינים, את הרווחים שלנו מן ההסכמים עם אש"ף אנחנו כבר השגנו".

הדברים הובאו בקול ישראל. במשרד השתתף גם אחמד בראהם, משתף פעולה. "להבחין, הגם כבר נגרם. "ראש הממשלה צריך לקחת את העניין ביותר רצינות. הם של סיקו שהפיל יהודים הקרבים באותה הוא דם לא פחות יקר מדם יהודים. שחרור הרוצחים, שהיום הפכו לאנשי הבטחון של הרשות הפלסטינית, זו תופעה חמורה", אמר. לדבריו, יש לו סיבה טובה לחשוש לחייו, "כי הטרור הוא לא רק ביריחו, אלא גם בתחומי המדינה".

מאת כתב דבר

רבין בארה"ב: רמת הסיוע לא תשתנה

ראש הממשלה יצחק רבין אמר בביקורו בארה"ב, בדברו בפני הקהילה הישראלית בלוס אנג'לס, כי אינו מאמין שהשינוי בשני בתי הנבחרים ישפיע על שיתוף הפעולה של ארצות הברית עם ישראל או על המשך סיוע החוץ.

לדבריו, רמת הסיוע נקבעה לפני 8 שנים ועברה בחקיקה, והיא לא תשתנה כעת.

בדרכו לארה"ב אמר רבין, כי הוא לא יסכים לעריכת בחירות בשטחים עד שאש"ף לא ישנה את האמנה הפלסטינית.

בדברו עם כתבים, שליוו אותו בטוס, אמר כי אש"ף חייב לדבוק בהצהרת העקרונות, שם נקבע כי אש"ף יכנס את הגופים המדיניים שלו כדי לשנות את הסעיפים באמנה הפלסטינית הקוראים לחיסול ישראל.

האירגון מפרסם דו"ח נוסף:

"בצלם" מגנה היתר החריגה מההמלצות על "לחץ פיזי מתון": זה סדק שיתרחב

מאת מיכל סלע ועתי"ם

האירגון לזכויות האדם בשטחים "בצלם" גינה אתמול את ההיתר שנתנה הממשלה לחקירות קשות ובלתי חוקיות של פלסטינים. האירגון פירסם אתמול דו"ח על חקירות שב"כ שנעשו בתקופה שבין מאי וספטמבר השנה.

בדו"ח שהכין "בצלם" נמסרות עדויות של תשעה פלסטינים שמסרו לארגון עדות על חקירתם בתקופה שבין מאי לספטמבר השנה. עוד בדו"ח פרטים שמסרו אנשי שב"כ במשפטי זוטא שונים על דרכי החקירה ואמצעי החקירה. על פי דו"ח "בצלם" מודים אנשי שב"כ בשימוש בשיטות שמוכירים הנחקרים, כולל קשירה, שק על הראש ומניעת שינה, אך מכחישים שימוש במכות.

האמצעי השכיח ביותר הוא מניעת שינה בכאב, אמצעי ש"בצלם" פוסל אותו פסילה מוחלטת. הארגון מחה בהתכנסות אתמול נגד ההיתר שמתירה הממשלה לשרותי הביטחון לחרוג מגבולות "הלחץ הפיסי המתון", ניסוח שהתקבל כמותר על פי דו"ח ועדת לנדוי על חקירות השב"כ.

מנכ"ל בצלם, יזהר באר אמר אתמול, כי ההיתר שנתנה הממשלה לשב"כ להחמיר באמצעי הלחץ הוא "מסוכן, כיוון שהוא פותח סדק שהולך ומתרחב, ולאף אחד אין יכולת לשער איפה זה ייעצר".

אנשי האירגון מסרו כי באחת העדויות נמסר על מניעת שינה מנחקר במשך 18 יום. עוד נמסר על מניעת מזון ומשקה, השפלות ובידוד. החקירה עצמה, על פי הדו"ח, מתבצעת באמצעים אלימים ובהם כבילת הנחקרים בתנוחות מכאיבות.

הדו"ח מתייחס גם לחקירתם של אנשי התארגנות הימין הקיצוני מקרית ארבע, ונאמר בו: "גם אם חומרת האמצעים שנקטו כלפי העצירים פחותה בהשוואה לאלה שנוקטים השב"כ, המשטרה וצה"ל, כלפי נחקרים פלסטינים, שולל 'בצלם' שימוש באמצעים פסולים כלפי כל עציר כלשהו וקורא לאסור אמצעים כאלה לחלוטין".

המנכ"ל באר אמר כי מאז דו"ח "בצלם" הקודם לא חל כל שיפור בשיטות החקירה. לדבריו, רוב הנחקרים הפלסטינים משוחררים בתום חקירתם או לחילופין מוגש נגדם כתב אישום בעבירות קלות.

באר שלל בכל תוקף, שימוש באמצעים אלימים, גם במקרים בהם, לדבריו, מתקיים עיקרון "הפצצה המתקתקת", דוגמאת חטיפתו של החייל נחשון וקסמן. לדבריו, התרת השימוש באמצעים אלימים "יפתח סדק" ויביא להתרתם במקרים נוספים.

בהתייחסו לדו"ח ועדת לנדוי אמר באר כי הדו"ח היגו בבחינת המלצות, שחלקן אומצו על ידי הממשלה וחלקן אינן מבוצעות עד היום.

יובל גינבר, חוקר הארגון ומחברי הדו"ח, הגדיר את שיטות החקירה של השב"כ כ"חרב עם שני צדדים". לדבריו, לאחר שיחרורם הופכים הנחקרים מרירים "ועושים דברים שמעולם לא התכוונו לעשות". גינבר ציין, כי רוצחו של איש השב"כ, נועם כהן, המחבל המתאבד בעפולה, ביצעו את הפיגועים הקשים זמן קצר לאחר ששוחררו מחקירה.

עדות נחקר

במסיבת עיתונאים שכינסו אתמול ראשי "בצלם" בירושלים השתתף גם פאודי מוג'אהיד, פלסטיני תושב ירושלים, בן 21, שנעצר בביתו ב-8 באוגוסט השנה, נחקר במשך חודש ושוחרר. לדבריו החזוק במשך שבוע כשהוא יושב על כסא בגובה 30 ס"מ, שק על ראשו. נמנעה ממנו שינה והוא הוכה. כעת לעת הותר לו לאכול וללכת לשירותים.

מוג'אהיד נעצר בביתו בשעת לילה "בצורה מגעילה. נתנו לי כמה מכות כבה. אחרי זה לקחו אותי למגרש הרוסים. לפני החקירה נתנו לי השוטרים מכות ואמרו: אתה עובר עכשיו לגהינום". אחר כך הופיע "קפטן כרסיך", שאותו הגדיר "האיש הרע". לדבריו "הוא נתן לי מכות על הכתפיים" עד שהכזילו, ואמר לו לספור מ-1 עד 100, ועד 500 ובחזרה במשך שלושה ימים. מוג'אהיד שוהה בחברת משתפי פעולה, המנכים לדובב עצירים, והכונים בפי הפלסטינים "צפורים".

כעבור כחודש שוחרר מוג'אהיד לאחר שאמר כי בהיותו בן 15 (שש שנים לפני המעצר החקירה) השתתף עם נערים אחרים בכתיבת סיסמאות והנפת דגלים. לדבריו מכינים כעת כתב אישום נגדו באשמת ידוי אבנים, האשמה שהוא לא הודה בה כלל.

בעיריית ירושלים נוטים להעסיק קרובי משפחה

● ראה עמ' 2 ●

סביר יחפש ברבת עמון מבנה לשגרירות ישראל

מאת מוטי בסוק

מנכ"ל משרד החוץ, אורי סביר, יוצא היום לרבת עמון לאיתור מבנה לשגרירות ישראל בירדן.

יחד עם סביר יוצאים גם סמנכ"ל בינהל במשרד החוץ נסים בן שטרית, סמנכ"ל כלכלה עודד ערן, ואחרים. אנשי משרד החוץ יתקבלו בגשר אלנבי ע"י עמיתיהם במשרד החוץ הירדני.

היום ומחר יקיימו שתי המשלחות שיחות בעניני כלכלה ובנושאים מדיניים נוספים, הקשורים בשלום בין שתי המדינות. בראש הצוות הירדני לשיחות יעמוד שר הכלכלה והאינפורמציה, ג'ואד ענני. בצוות ישתתפו גם בכירים במשרד החוץ הירדני ויועצי יורש העצר.

לפי שעה לא ברור עדיין מי יהיה השגריר הראשון של ישראל בירדן. הנושא יוכרע עם שובו של יצחק רבין בשבוע הבא מארה"ב, בשיחה בינו לשר החוץ שמעון פרס.

השגרירות הישראלית ברבת עמון תיפתח בחודש הבא. ישרתו בה כעשרה דיפלומטים וכן אנשי ביטחון.

אוקראינה אישרה האמנה למניעת הפצת נשק גרעיני

הצטרפות המעצמה הגרעינית השלישית בגודלה בעולם התאפשרה לאחר מתן ערבויות בטחוניות בינ"ל.

● ראה ידיעה בעמוד 4

זוילי: זלזול בכוחו האלקטורלי של רמון – טעות חמורה; יש להביא לחזרתו לעבודה

בורג לרבין ולזוילי: עליכם לדאוג למפוטרי ההסתדרות

מאת אמיר נוימן

מי שמזלזל בכוחו האלקטורלי של חיים רמון טועה טעות חמורה, מזהיר מזכ"ל העבודה נסים זווילי. לדבריו, זאת הסיבה לכך שהוא פועל ליצירת מצב שיאפשר לרמון לשוב ולהשתייך למפלגת העבודה. עם זאת מדגיש זווילי כי הצטרפות כזאת תוכל להיעשות אך ורק על בסיס התוכנית והחזיות של כלל חברי מפלגת העבודה.

זווילי, שדיבר בכינוס של פעילי מפלגת העבודה בקרית גת, אמר כי על מנת להבטיח את ניצחונה של העבודה בבחירות הבאות יש ללכד סביבה את מיטב הכוחות המאמינים בדרכה. הוא אמר כי אינו יודע מהן תוכניותיו של רמון באשר לעתידו הפוליטי, אך הוסיף כי "עלינו לפתוח את השורות".

עם זאת תקף בחריפות את מה שכינה "הסגנון הברוטלי, המשפיל והמבזה שנוקטת הנהגת ההסתדרות בכל הקשור לפיטורי עובדים. ההסתדרות מחויבת בצמצומים כואבים אך נוהגת, לדאבוני, כאחרון המעבידים הפאודליים".

ח"כ אברהם בורג פנה אתמול לראש הממשלה ולי"ר העבודה, יצחק רבין, ולמזכ"ל זווילי בהצעה שמפלגת העבודה תקים מטה שיעסוק במציאת מקומות עבודה למפוטרי ההסתדרות. "על פי תפיסתי את מהות החברות במפלגה, תכלית המפלגה ותפקיד חבריה לא מתמצה או מסתכם בהבאתנו לשלטון. חברות במובן העברי היא בראש ובראשונה ערבות הדדית", כתב בורג במכתב ששיגר לרבין וזווילי, "עליכם, האחראים עם עוד אחרים ממנהיגי העבודה למצב שנוצר, לגייס את כל כוחכם למען החברים שפוטרו, בין השאר בשל היותם חברי העבודה".

צוות ישראלי-פלסטיני בוחן סלילת כביש ישיר לנצרים

מאת און לוי

צוות ישראלי ופלסטיני בוחן בימים אלה אפשרות לסלילת כביש ישיר מצומת קרני, שבכביש הצפון מזרחית לרצועת עזה, ועד ליישוב נצרים. כך אישר אתמול תת-אלוף דובי גזית, ראש ועדת התיאום והקישור הביטחונית.

תת-אלוף גזית אמר כי הוועדה המשותפת בוחנת בימים אלה דרכים רבות על מנת לצמצם החיכוך בין ישראלים לפלסטינים. כן נבחנות אפשרויות לסלילת כבישים עיליים. ההצעה לסלילת כביש ישיר לנצרים איננה חדשה, והיא הוגשה לפלסטינים עוד קודם חתימת הסכם קהיר. אז היא נדחתה בטענה שמדובר בגזילת אדמות חקלאיות פרטיות.

תא"ל גזית אמר כי הכביש נועד למנוע חיכוך בין ישראלים לפלסטינים ולמנוע כניסת כלי רכב ישראלים לשטחים הנמצאים בשליטה פלסטינית ישראלית משותפת.

"שלא תיפגע התוצרת החקלאית שברשותי"

בנו של ח"כ שרון הורשע בהעסקת פועל מעזה בחוות השיקמים בתקופת הסגר

מאת רוני ברזילי

עומרי שרון, בנו של ח"כ אריאל שרון, הורשע שלשום בבית המשפט השלום באשקלון בהעסקת פועל ערבי מרצועת עזה בניגוד לחוק, בתקופת סגר מהולס שהוטל על השטחים בסוף מארס 93.

עמרי שרון, בן 30, בעל חוות שיקמים באזור המועצה המקומית חוף אשקלון, הודה בחקירתו במשטרה, כי ידוע לו שמעשיו נוגדים את החוק, וכי למרות הסגר החזיק פועלים ערביים. לדבריו המניע למעשיו היה רצונו "שלא תיפגע התוצרת החקלאית שברשותי".

גזר הדין של שרון נדחה עד לקבלת תסקיר מבחן בעניינו.

מכתב האישום שהוגש נגד שרון עולה, כי מתחילת הסגר על רצועת עזה בחודש מארס 93 ועד 16 באפריל 93 סייע הנאשם שלא כדין התיר לפועל בשם ראזי אבולעפיה, תושב הרצועה לשהות בחוות השיקמים בניגוד לחוק.

בא כוח המשטרה התבסס על דברי הנאשם במשטרה לפיהם "הודה שרון במפורש כי ידע שהמעשה שעשה הוא בניגוד עבירה וידע שיש סגר באותה תקופה, ושמעשהו אינו חוקי. הנאשם ידע כי הוא שותף לעבירה מכוח זה שהתיר ואישר לבן מיעוטים לשהות בחווה".

המשטרה ביקשה, אי לכך, להרשיע את שרון.

בחקירתו במשטרה טען שרון כי הפועלים לא אשמים בכך, כיוון שהוא ביקשם להישאר במשק ולהמשיך לעבוד.

בהכרעת הדין נימק שופט השלום חיים נחמיאס את החלטתו להרשיע את שרון וציין כי למעשה הנאשם הודה באמצעות בא כוחו, עו"ד לרנר, בעובדות שבכתב האישום, אולם טען לזיכוי מבחינה משפטית. עו"ד לרנר ביקש לזכות את מרשו וניסה להוכיח בטיעונים משפטיים שסעיפי החוק בכתב האישום המיוחסים לשרון אינם עומדים בזכות התביעה.

השופט לא קיבל את עמדת ההגנה והחליט להרשיע את שרון בעבירה שיוחסה לו. בא כוחו ביקש לדחות את מתן גזר הדין כדי להגיש תסקיר מבחן, מאחר שלנאשם אין הרשעות קודמות. נציג התביעה לא התנגד והשופט קיבל את הבקשה וציין כי ספק בעיניו אם תסקיר ישנה בתיק זה משהו, שכן על אופיו החיובי של הנאשם יכול הסנגור להסביר עוד היום.

שוחט התנגד אך 4 הצעות חוק בעניין משפחות ברוכות ילדים עברו בטרומית

מאת דניאל בן-סימון

ארבע הצעות חוק שנושאן משפחות ברוכות ילדים התקבלו אתמול בקריאה טרומית. שר האוצר, אברהם שוחט, התנגד לשלוש מהן אך לא היה לו הרוב הדרוש כדי למנוע את קבלתן.

הדיון לווה בפולמוס חריף בין שוחט לבין דוברים מהקואליציה ומהאופוזיציה כאחת. שר האוצר האשם בחוסר רגישות חברתית ובדאגה לעשירים בלבד.

יו"ר הקואליציה, אלי דיין, שהיה בין מגישי החוק, הסביר שקבלת החוק למשפחות ברוכות ילדים היא התשובה האמיתית לבעיית העוני, לצמצום פערים, למיזוג גלויות ולאחדות. משה קצב הרגיש שביטול העוני הוא צורך לאומי מדרגה ראשונה. "על הכנסת לחוקק חוקים שיבטיחו קיום כלכלי מינימלי לשכבות החלשות".

שר האוצר אמר כי הצעות החוק "אינן קולעות למטרה והן כרוכות בהוצאה תקציבית בלתי סבירה. הן אוניברסליות וגורמות עוול למשפחות ברוכות ילדים ולא תורמות להן שום דבר חיובי".

חילופי דברים קשים התנהלו בין שר האוצר לבין ח"כ דוד לוי. לוי זעק לעברו: "תכלס אתה תומך או לא? שוחט: "אני מתנגד. אתה הרי ישבת בממשלה 15 שנים". לוי: "הלוואי שתעשה במשך 25 שנים מה שאני עשיתי במשך 10 שנים". שוחט: "ישבת 15 שנים ולא הבאת חוק כזה". לוי: "אתה כשלון".

כל הסבריו של שר האוצר לא הועילו ולפיכך התקבלו כל הצעות החוק בקריאה טרומית.

תקרית בירדן: תיירים מישראל הצטרפו לחתונה – ללא הזמנה

רבת עמון, (עיר). - מספר תיירים ישראלים, בין הראשונים המבקרים רשמית בירדן, גרמו למהומה במלון בו התאכסנו ברבת עמון, כשהחלו לרקוד בחתונה שנערכה במקום מבלי שהוזמנו, דיווח אתמול העיתון "אל-אסוואק".

האורחים במסיבה, שנערכה ביום שני, הופתעו כשהישראלים נכנסו לאולם החתונות והחלו לרקוד עם יתר החוגגים. "הזמר קידם אותם בברכה, ועורר את זעמם של כמה מהנוכחים, בתקרית שהיתה עלולה להסתיים בתיגרה, אך נמנעה הודות להתערבותם של האוהבים את השלום", כתב העיתון.

הנהלת מלון "ירושלים" ברבת עמון, שבו נערכה החתונה, סירבה להתייחס לתקרית.

ההסתדרות הכללית של העובדים בישראל

ישיבת בית נבחרי ההסתדרות

[בינ"ה]

תתקיים ביום ראשון, יז' בכסלו, 20.11.94, בשעה 15.00 בבית ההסתדרות ברח' ארלוזורוב 93 תל-אביב, באולם הישיבות קומה 7.

על סדר היום:

1. שאילתות והצעות לסדר היום.
2. דו"ח העוני בישראל
יפתח: יוסף תמיר – מנכ"ל המוסד לביטוח לאומי.
3. מועד כינוסה של ועידה שתעסוק ברפורמה בהסתדרות ואישור ועדה מכינה.
4. שונות.

ח"כ רן כהן – יו"ר

פואד: עד סוף השנה יופשרו קרקעות מינהל לבניית 50 אלף דירות חדשות

(ע). – שר הבינוי והשיכון, בנימין בן אליעזר, אמר אתמול שהוא יפעל להאצת קצב הבנייה על ידי שיחרור קרקעות במינהל מקרקעי ישראל לצורך בניית יחידות דיור.

בן אליעזר אמר, שעד סוף השנה תושלם הפשרת קרקע לבניית 50 אלף יחידות דיור מקרקעות ששחרר מינהל מקרקעי ישראל ב־1994, לעומת קרקע לבניית 11 אלף יחידות דיור בלבד ב־1993.

בן אליעזר הדגיש שמדיניות משרדו היא לגרום לכך שייבנו מספר רב יותר של דירות קטנות, אותן יוכלו זוגות צעירים לרכוש במחיר סביר. הוא ציין, שכל החברות הבונות בעיר מודיעין התחייבו לבנות לפחות 25 אחוזים של דירות 3 חדרים מסך יחידות הדיור שהן בונות.

שר הבינוי והשיכון סקר את יעדי המשרד בתקופה בה הדגש עובר מהתמקדות בנושא הבטחוני לנושא הכלכלי. לדבריו, תמשך השקעה בבניית כבישים ומחלפים חדשים. להערכתו, לקראת 1995 תחל סלילת כביש חוצה ישראל.

כמו כן, יואץ קצב הבנייה, מתוך מגמה לא להתערב בשוק החופשי. עם זאת ציין השר, שהוא יפעל להבאת עוד עובדים זרים לבנייה, אם יהיה צורך בכך, וזאת לאחר שכבר הובאו 42 אלף עובדים זרים. בן אליעזר הדגיש, שהמטרה היא להביא לירידה משמעותית במחירי הדירות, דבר שיפתור את בעיית הזוגות הצעירים, העולים החדשים והאוכלוסייה הקשישה. "צריך לעזור לאלה שנמצאים על הקרשים. אפשר למכור דירות במחירים סבירים", אמר השר.

בן אליעזר הוסיף, שהוא ימשיך לפעול למען שיקום השכונות ולמען מעבר לבנייה לגובה, תוכנית שהוא מתכוון ליישם בקרוב ביפו.

השר דיבר ביום עיון שערכה המכללה הפיננסית בנושא בנייה ומחירי דיור במלון דן בתל אביב.

מנכ"ל משרד הבטחון דוד עברי מקיים בוושינגטון שיחות על הסיוע הבטחוני

מאת דרורה פרל, וושינגטון

מנכ"ל משרד הבטחון, דוד עברי, מקיים השבוע בוושינגטון שיחות על הסיוע הבטחוני, בהקף של 1.8 מיליארד דולר בשנת התקציב האמריקאית 1996.

אלו הן השיחות השנתיות בין ישראל לארה"ב במסגרת הקרויה "ג'י.איי.ס.פ", ראשי תיבות של "תכנית לסיוע אסטרטגי משותף". בשיחות אלו מציגה ישראל את צרכיה הבטחוניים לפני נציגי הממשל, האלה משלבים את בקשות ישראל בהצעת התקציב הפדרלית שמוגשת לאישור הקונגרס. בצוות האמריקאי משתתפים נציגי משרדי החוץ, ההגנה וסוכנויות ממשליות נוספות.

המנכ"ל עברי אמר ל"דבר", כי הנציגים הישראליים מציגים את צרכי ישראל. עברי אמר, שבדיונים תעלה גם שאלת הכספים שיכולה ישראל להמיר לשקלים, סכום העומד היום על 475 מיליון דולר לשנה.

על פי החוק האמריקאי, על ישראל להשתמש בכספי הסיוע הבטחוני לרכישות בארה"ב, מחברות אמריקאיות. הכסף המאושר להמרה לשקלים משמש לפיתוחים ישראליים ספציפיים, שאין לישראל אפשרות לרכוש במקומות אחרים. כמו כן קיימת חשיבות לכספים אלה בתעשייה הבטחונית בארץ. מקורות אמריקאיים מעריכים, שעברי יבקש בשיחותיו בוושינגטון להגדיל את נתח כספי ההמרה, ויסביר שמצבן הקשה של תעשיות הבטחוניות מחייב הגדלתו.

על האפשרות שהמהפך בפוליטיקה האמריקאית הפנימית ישפיע גם על הסיוע הבטחוני לישראל אמר עברי: "אנו דנים עם הממשל ולא עם הקונגרס. לכן לדעתי לא צריך להיות שינוי, כי לא היה שינוי. יתכן שכל אחד מהם יקח את זה בחשבון, אבל אני לא מרגיש שצריך להיות שינוי".

מנהל האקטואליה ושדר בגל"ץ הושעו עקב הדיווח על הפיגוע בצומת נצרים

מאת אביבה זלצמן

מנהל מחלקת האקטואליה בגל"ץ, גיל עומר, הושעה מתפקידו במחלקת האקטואליה למשך שלושה חודשים ונדרש לקנס בשווי של שני ימי עבודה. כך הוחלט אמש בעקבות בדיקה שערכה ועדת חקירה מיוחדת, שמינה ראש אכ"א, בנושא הדיווח בגל"ץ על האירועים בצומת נצרים ביום שישי האחרון.

השדר והעורך עדי שלמור נדון לאזהרה והושעה מתפקידו כשדר למשך חודש. עומר ושלמור הם אזרחים עובדי צה"ל והם הועמדו לדין על פי נוהל מיוחד לאזרחים עובדי צה"ל. בקביעת העונש סיים ראש אכ"א את הליך הבירור לבדיקת מימוש הנהלים בשידורי גל"ץ ובסיומו קיבל את מסקנות ועדת החקירה שמינה, לאחר שהוכח כי גיל עומר ועדי שלמור פרסמו על מותם של שלושה קציני צה"ל במילואים, בפיגוע בצומת נצרים, תוך הפרה בוטה של הוראה ספציפית שניתנה להם על ידי כל הגורמים המוסמכים, להימנע משידור הידיעה, ושבו והפרו אותה פעם נוספת.

אמש בטלוויזיה / ישראל לנדרס

שרון מודה בטעות

נסים משעל לא נהג באריאל שרון בכפפות משי כאשר ראיין אותו בתוכניתו "שיחות ועידה". משעל מילא את חובתו המקצועית כשהציג לשרון שאלות קשות וניסה להביך אותו, להצביע על סתירות בעמדותיו ולחשוף את חולשותיו. במקרה אחד הצליח להוציא מפיו של שרון הודאה כי טעה טעות היסטורית כאשר הזיז ישובים בסיני. לדבריו, לא תיאר לעצמו שמישהו יראה בכך תקדים לגבי הזזת ישובים ביש"ע ובגליל. אילו ידע זאת מראש, לא היה נוהג כך ובכל אופן "לא צריך לחזור על טעות".

אבל שרון, שהוא מראיין מנוסה, לא נפל בדרך כלל בפחים שניסה לטמון לו משעל. לא אחת גם השיב תשובה משכנעת כמו לשאלה שנועדה להיות מביכה ובעצם היתה תמימה: מיהו מנהיג ערבי אמין בעיניך? שרון אמר כי שום מנהיג ערבי איננו אמין כדי לתת בידיו חיי יהודים. ומי שזוכר את התהפוכות המהירות במדיניותם של שליטים ערביים, לרבות המלך חוסיין שלפני זמן לא רב תמך בשליט עירק, יתקשה לחלוק על תשובתו של שרון. גם בעשיית שלום מוטב לסמוך על האינטרסים של המדינות השכנות ועל הסדרי ביטחון ראויים ולא על אמינותו של שליט זה או אחר העומד בראשן.

על אף מאמצי המראיין לא נתגלו בתוכניתו חדשות שלא ידענו. כדרכו, תקף שרון את נקודת התורפה של ההסכם עם אש"ף – הטרור והיעדר הבטחון האישי והזכיר את ניסיונו הרב בתחום זה ואמר, כי אילו הוצע לו היה מסכים לקבל תפקיד במלחמה בטרור. הוא חזר גם על הצעתו לקיים בחירות מוקדמות לקביעת המועמד שינהיג את "המחנה הלאומי" בהתמודדות בבחירות לראשות הממשלה. בניגוד לתוצאות הסקרים, ולמרבה הפתעתו של משעל, טען שרון כי יוכל לנצח את רבין. הוא הביע כמובן גם את ביטחונו ביכולתו לעמוד בראש מדינת ישראל.

גם הפעם, כמו בתוכניות קודמות, נראה כי הכותרת "שיחות ועידה" הולמת רק בריחוק את מתכונת חילופי הדברים. שואלים מבחוץ ממלאים תפקיד שולי בתוכנית (הפעם שאלו רק שתי שאלות). ובעיקרו של דבר מציג משעל לבדו כמעט את כל השאלות. מאחר שהוא יודע לשאול, אין רע בכך. אולי רק צריך לשנות את הכותרת.

כניסת כלי רכב פרטיים בין ישראל לירדן צפויה מסוף דצמבר

מאת שמואל תגר

אתמול נמשכו הדיונים בין נציגי ישראל לירדן באילת בנושאי תחבורה. יו"ר הוועדה הישראלית, עתנאל שנלר, מסר כי כנראה לקראת סוף דצמבר ייפתחו הגבולות לתנועת רכב פרטי מישראל ומירדן. לדבריו, יש נכונות עקרונית אצל הירדנים והיתה התקדמות בנושא. הבוקר יסוכם כנראה נושא הרישיונות והביטוח ובהמשך השיחות בשבוע הבא בעקבה יידון הנושא הקשה יותר, בדיקת הרכב והביטוח.

אתמול התקיימו שיחות גם בצוות הרכבות המשותף והוחלט עקרונית לקיים סקרים משותפים וכדאיות תכנון משותפת לקווים מאירביד לחיפה דרך נהר הירדן, קו הרכבת שבערבה מאספי שבים המלח (בצד הירדני) ומסוף דרך הערבה לאילת ולעקבה, וכן חיבור המסילה מנחל צין לקו זה. צוות הספנות דן בעיקר בזיקה בין שני הנמלים שבמפרץ אילת והשימוש ההדדי בשני הנמלים. עוד דובר על קשר נוסעים דרך הים אולם עדיין לא סוכם דבר.

התקדמות נרשמה גם בצוות התעופה. רפי הרלב, מנכ"ל אל על, נפגש לשיחות עבודה עם מנכ"ל "עליה" הירדנית לקשרי עבודה ושיתוף פעולה. נושאי שרות התעופה יעלו בשבוע הבא בעקבה.

שנלר מסר כי הדיונים אתמול היו עניינים. היום יסתיימו השיחות בצהרים ו־32 הנציגים הירדנים יחזרו לעקבה. בשבוע הבא יתקיימו השיחות בימים שני ושלישי בעקבה ויימשכו אחרי חנוכה באמצע דצמבר בתל־אביב ושבוע לאחר מכן בברכת עמון.

דבר DAVAR

ההסתדרות הכללית של העובדים בארץ ישראל
עיתון עובדי ישראל
המו"ל: "דבר בע"מ"
נדפס ב"דפוס דבר בע"מ"
המערכת והמנהלה תל־אביב
רחוב שנקין 45 ת.ד. 199, מיקוד 65233
מלפון: 03-5286141 (6 קווים)
פקסימיליה: 03-294783
מחלקת המודעות, מלפונים ישירים
298032, 5281860, 5286156
פקסימיליה מודעות: 03-298032
מלפון לפניות הציבור 07.00-22.00, 03-5286141

מייסד ועורך ראשון: ברל כצנלסון
עורך ראשי: ד"ר יורם פרי
עורך אחראי: דניאל בלוך
סניפים:
בית "דבר" רחוב שנקין 45 ת"א
מלפון: 5286141, מיקוד: 65233
ירושלים: רחוב הלל 16
מלפונים: 02-256873, 02-256589
חיפה: רחוב הנביאים 27
מלפון: 04-620111
רחובות: רחוב הרצל 168
מלפונים: 08-451381, 08-453798
הפצה "זר" 03-377056

מקור צרפתי בכיר:

"ישראל ועיראק מקיימות שיחות חשאיות לנורמליזציה"

מאת גדעון קוץ, פאריס

"השיחות החשאיות בין גורמים ישראליים ועיראקיים נמשכות". כך אמר ל"דבר" מקור צרפתי בכיר המקיים קשר שוטף עם עיראק.

לדברי המקור, רק חלק מהערוצים שנותרו בין שתי המדינות הופסקו בעקבות לחצים אמריקאיים על ישראל, אך בערוצים אחרים השיחות על נורמליזציה אפשרית ביחסי שתי המדינות נמשכים. "עמדותיהם של כל מנהיגי עיראק לגבי אפשרות ההסדר עם ישראל השתנו באופן קיצוני", אמר המקור.

בצרפת פועל לובי מדיני־כלכלי רחב למען הפסקתו של החרם הכלכלי על עיראק, בטענה כי ארה"ב בנה את לוח הזמנים בנושא זה לטובתה, כדי לזכות בחוזים השמנים הפוטנציאליים, כפי שעשתה בסעודיה ובכווית.

שר החוץ הצרפתי, אלן ז'ופה, אמר אתמול בפגישה עם כתבים, כי צרפת סבורה בניגוד לארה"ב, שהחלטתה של עיראק להכיר בריבונותה של כווית בגבולותיה הבינלאומיים, מהווה עובדה חדשה חשובה, שאותה יש לציין בהחלטה של מועצת הביטחון, ואם עיראק תשתף פעולה גם בנושא בקרת הנשק, יש מקום להסיר "היבטים מסויימים" של חרם הנפט עליה. עם זאת אמר ז'ופה, יש להזכיר לעיראק כי עליה ליישם גם את החלטות האו"ם בדבר כיבוד זכויות המיעוטים, שיעים וכורדים.

קירבה רבה הופגנה בנושא זה בין עמדות צרפת ורוסיה. המתווך הראשי במגעים עם עיראק, שר החוץ של רוסיה אנדריי קוזירב, עורך ביקור רשמי בצרפת, והוא יוועד הבוקר עם ז'ופה.

שה"ח של אורגוואי – לישראל; יועמק שיתוף הפעולה בין המדינות

מאת סופי בסוק

שר החוץ של אורגוואי, ד"ר סרג'יו בונילה, ומנכ"ל משרדו לשיתוף פעולה, דייגו סאן מארטין, יבואו במוצאי שבת לישראל לביקור רשמי, שמטרתו העמקת שיתוף הפעולה בין שתי המדינות.

במהלך ביקורם בארץ ייפגשו האורחים עם נשיא המדינה, עזר ויצמן, ויקיימו פגישת עבודה עם שר החוץ, שמעון פרס.

מאז 1947, כאשר אורגוואי מילאה תפקיד מרכזי בניסוח החלטת כ"ט בנובמבר של האו"ם, אורגוואי היא אחת התומכות המובהקות של ישראל בזירה הבינלאומית. נשיא אורגוואי, ד"ר לואיס לאקלה, הינחה בזמנו את משלחת ארצו באו"ם ליזום את ביטול ההחלטה המשווה את הציונות לגזענות. אורגוואי וארה"ב היו שתי המדינות הראשונות שקיבלו על עצמן את תפקיד השושביניות להחלטת הביטול.

צ'אוס

עלה – 9; לב – 9; יהלום – A; תלתן – 9

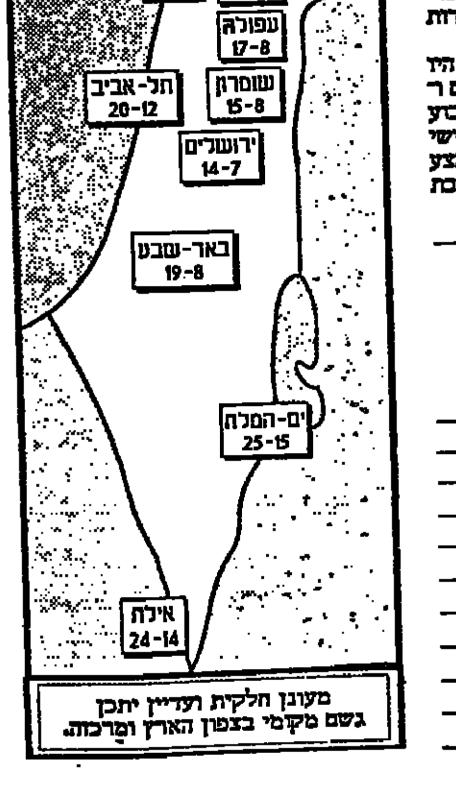

מעונן חלקית ועדיין יתכן גשם מקומי בצפון הארץ ומרכזה.

"אל על" בודקת רכישת מטוס חדש ארוך טווח

מאת אריה ארד

משלחת בכירה מטעם יצרן מטוסי הנוסעים האירופי "איירבס" הציגה אתמול לפני ראשי אל־על את מטוס א־340 ארוך הטווח. המטוס מוצע לאל־על כתחליף למטוסי 767, מד־11 וה־777 העתידי של בואינג.

מחיר המטוס לא נרנז אתמול, שכן מנכ"ל רפאל הרלב דרש משלוש היריבות להעמיד את עלות מחזור חייו של כל מטוס על מכנה משותף מתואם לעלות מושב־ק"מ.

אתמול הוצגו שני דגמים של א־340 – דגם 200 ודגם 300. לדגם 200 יכולת להטיס 250 נוסעים מישראל ללוס אנג'לס ישירות ללא חניית ביניים. דגם 300 יכול להטיס 300 נוסעים מישראל לכל יעד במזרח הרחוק, ישירות ללא חניית ביניים.

בעוד כמה שבועות תצא משלחת טייסים ישראלית לבצע טיסת מבחן בדגמי א־340.

מטוסי האיירבס מהדגמים האחרונים הם המלה האחרונה בטכנולוגיה התעופתית והם מוטסים בטכנולוגיה המכונה "טוס באמצעות חוטים", שפירושה הטסה ממוחשבת. למטוסי איירבס גם היכולת להתגבר על קשיים במזג האוויר באמצעות מערכת המחשבים שלו.

הנשיא וייצמן משתעשע עם חברי משלחת קקיל שהתארחו אתמול בבית הנשיא

ספינת הטילים "אח"י להב" הושקה בחיפה

מאת און לוי

בטקס חגיגי הושקה ספינת הטילים "אח"י להב" מדגם "סער חמש". הספינה "אח"י להב" היא הספינה השנייה מתוך שלוש ספינות "סער חמש" הנבנות עבור חיל הים הישראלי במספנות אינגלס בארה"ב. מחיר הספינה נאמד ב־250 מיליון דולר והיא מהמתקדמות בעולם בתחומה. הטקס התקיים אתמול בבסיס חיל הים בחיפה ובלט בהיעדרו הרמטכ"ל אהוד ברק. בת דמותה של ספינת הטילים "אח"י להב", "אח"י אילת", נמצאת בימים אלה בשלבי קליטה מתקדמים בחיל הים.

ספינות הטילים מסוג "סער חמש" תוכננו על ידי חיל הים הישראלי כדי לתת מענה לאיום הימי בעשור הבא בלוחמת השטח, לחימה נגד צוללות ויכולת התגוננות נגד מטוסים וטילים. הספינה תישא על סיפונה מסוק ימי המגדיל את מוטת השליטה, טווחי הגילוי והזיהוי באופן המאפשר לכוח הימי יכולת לחימה בטווחים שמעבר לאופק.

מערכות הלחימה בספינה משולבות למערכת לחימה כוללת, משלימות בביצועיהן אחת את השנייה ועל ידי כך מתקבל ניצול יעיל יותר של תבונות כל אחת מהמערכות יחסית לפעילותן בנפרד. רוב מערכות הלחימה הן פרי פיתוח וייצור של התעשייה הביטחונית הישראלית. אורכה של הספינה 86 מטר, רוחבה 12 מטרים, מהירותה 34 קשר והיא בעלת יכולת שהייה בים של עד 24 יממות.

דו"ח מבקר עיריית ירושלים שפורסם אתמול קובע:

אי־סדרים חמורים בניהול עיריית ירושלים

שליש מעובדי העירייה – קרובי משפחה; יו"ר מינהלת מבנה הדת העסיק את בתו בשכר של יותר מ־7,000 ש"ח; ממליץ על חקירה משטרתית

מאת מיכל גרייבסקי

דו"ח מבקר עיריית ירושלים שפורסם אתמול מצביע על אי־סדרים חמורים בניהול העירייה. הדו"ח ממליץ להעביר לחקירת המשטרה את אי־הסדרים הנוגעים למינהלת מבנה הדת בעיר.

מדו"ח המבקר עולה, כי יו"ר מינהלת מבנה הדת בירושלים העסיק את בתו בשכר של יותר מ־7,000 ש"ח. זאת על ידי הסתרת הקירבה המשפחתית ביניהם והצגתה כ"מומחית". יו"ר המינהלת שיקר למבקר, וטען שלא הוא שכר את בתו לעבודה או קבע את שכרה.

ההקצבות למבנה הדת בירושלים ניתנו ללא קריטריונים סבירים, ובדרך כלל על פי היכרות אישית בין חברי המינהלת לפונים לקבלת ההקצבה.

המבקר מצביע על כך, שכשליש מעובדי העירייה הם קרובי משפחה, וכ־60 אחוז מהעובדים שהתחילו לעבוד בעירייה בשלוש השנים האחרונות שיקרו בהליך קבלתם לעבודה, כשהצהירו כי אין להם קרובי משפחה מועסקים בעיריית ירושלים. המבקר מביע את הסתייגותו מ"עבודת המטולות" ולדעתו הדבר יכול להוביל לתופעות חמורות ביותר.

מבקר העירייה לא חסך את שבטו גם מראש עיריית ירושלים, אהוד אולמרט, ובפרק המבוא לדו"ח כתב, כי ראש העירייה הורה באופן בלתי חוקי שלא להעביר אליו מסמכים הקשורים לערבות שהעירייה נתנה למכון בית־יעקב, בקשר להלוואה שלקח המכון בסך 3.5 מיליון דולר.

דו"ח המבקר הוא המשך לעימות הקיים בינו לבין ראש העירייה, שהחל עם כניסתו של אולמרט לתפקידו, ואשר שיאו הקודם היה בכך שלמבקר העירייה לא נמצא משרד עם העברת משרדי העירייה לכבר ספרא.

אולמרט: לא אמין

בתגובה תקף אולמרט בצורה חסרת תקדים את מבקר העירייה. "זו ביצה שלא נולדה. אלמלא יצר הפרסום של המבקר, הוא בוודאי היה עושה מאמץ לפרסם את העובדות. נתתי הוראה להעביר אליו את כל המסמכים, ואף דאגתי לכך אישית", אמר. לעצם העניין טוען ראש העירייה, כי מתן הערבות למכון בית־יעקב קיבל את אישורו של היועץ המשפטי של העירייה. "העובדה שהמבקר העדיף להעלים עובדה זו מעידה על חוסר אמינותו. אך גם זה אינו חדש", אמר.

צה"ל הפגיז כפרים של החזבאללה

מאת כתבי הסוכנויות

תותחים ישראליים הפגיזו אתמול כפרים שיעיים בדרום לבנון, לאחר שמחבלים של חזבאללה הפגיזו מוצב צד"ל באזור הגבול. כך טענו מקורות בטחוניים לבנוניים. המחבלים ירו במטולי רימונים ובמקלעים לעבר מוצב צד"ל בכפר סוג'וד ברצועת הביטחון. בהודעת חזבאללה נטען, כי "מספר חיילים של האויב נהרגו או נפצעו".

תחנת השידור של צד"ל, "קול הדרום", הכחישה שהיו נפגעים בתקיפה.

בתגובה הפגיזו תותחי צה"ל את חבל תופאח, ממזרח לעיר צידון, בו נמצאים מספר כפרים שיעיים בשליטת חזבאללה.

נחנך קטע מכביש עוקף יריחו

(ע). – קטע בן 3.2 קילומטרים מכביש עוקף יריחו נפתח אתמול לפני הצהריים לתנועה, במעמד שר הבינוי והשיכון, בנימין בן אליעזר.

השר בן אליעזר אמר בטקס שנערך ליד נחל נעמה כי לכביש עוקף יריחו חשיבות רבה לביטחון התושבים באזור בקעת הירדן ולכל הנוסעים מבית־שאן לירושלים.

חיים אביב, ראש מועצה מקומית מעלה אפרים, הביע את שביעות רצונו מפתיחת הקטע, אך אמר כי הציפייה היתה כי סיום הכביש ייעשה מהר יותר.

הקטע שנחנך הוא חלק מכביש, אשר סלילתו אמורה להסתיים עד סוף אפריל 1995. כיום, נוסעים דרך העיר יריחו רבים מהמתיישבים בבקעת הירדן. סלילת הכביש החדש נועדה למנוע את המגע בין המתיישבים לבין אנשי המשטרה הפלסטינית בעיר. כביש עוקף יריחו, לכשתסתיים סלילתו, יהווה אלטרנטיבה מהירה ובטוחה לכביש החוצה את העיר.

הישוב איתמר מוכר עגבניות אורגניות ב־6 ש"ח לק"ג

(ע'). – הישוב איתמר מוכר לשוק הישראלי עגבניות אורגניות במחיר מוזל. מזכיר הישוב, משה חסן, הודיע כי מגדלי העגבניות האורגניות בישוב החליטו לתרום למאמץ הלאומי במלחמה במחירי העגבניות המאמירים. לדברי חסן, יבול העגבניות בישוב גדול השנה מן הרגיל והביקוש עצום עד כדי כך שהתוצרת מגיעה ביום הקטיפה עצמו אל הזכיי המכירות.

השיווק לשוק הישראלי הוא יוצא דופן מבחינת הישוב, אשר נהג לשווק בדרך כלל את תוצרתו לחו"ל. מחירי העגבניות האורגניות בשוק הישראלי ינועו בין 5 ל־6 ש"ח לקילוגרם. חסן אמר, כי "המאמץ שאנו עושים מביא לכך שאנו מוכרים עגבניות אורגניות, היקרות בדרך כלל מעגבניות רגילות, במחיר שהוא נמוך יותר ממחיר העגבניה הרגילה בימים כתיקונם". חסן צופה, כי מבצע השיווק יימשך בששת השבועות הבאים.

הישוב איתמר ממוקם סמוך לשכם. גרות בו חמישים משפחות. מתוך השטח החקלאי המעובד בישוב משמשים 14 דונם בלבד לגידולי עגבניות. לדברי חסן, התפוקה נעה בין 8־16 טונה עגבניות לדונם.

העבודה
מפלגת העבודה הישראלית
ועדת הבחירות המרכזית
ארגון ותיקי התנועה וגימלאים
הודעה לותיקי התנועה – חברי מפלגת העבודה
הרינו להודיע כי הבחירות למוסדות הארגון יתקיימו ביום שלישי, י"ט בכסלו, 22 בנובמבר 1994, בישובים הבאים:
אשקלון:
1. קלפי בסניף המפלגה - בית גור רח' הרצל.
2. קלפי במועדון התאחדות עולי רומניה, רח' שלום עליכם שכ' שמשון.
3. קלפי בית ווסק, רח' יוהנסבורג 2 אפרידר.
שעות פתיחה מ־9.00 עד 18.00.
חיפה והקריות:
1. קלפי בסניף מפלגת העבודה, רח' מוריה 91.
2. קלפי בסניף מפלגת העבודה, רח' רמז 3, קרית מוצקין.
שעות פתיחה מ־9.00 עד 18.00.
נהריה:
קלפי בסניף מפלגת העבודה רח' הגעתון.
שעות פתיחה מ־10.00 עד 17.00.
פתח־תקוה:
קלפי בסניף המפלגה, רח' נורדאו 27.
שעות הפתיחה מ־9.00 עד 18.00.
ראשון לציון:
1. קלפי בסניף ביתנו רח' זלמן שניאור 25.
2. קלפי בסניף המפלגה, רח' עין הקורא 38.
3. קלפי בבית אברהצקי, רח' שדרות יעקב 41.
שעות פתיחה מ־9.00 עד 18.00.
הודעה לבוחר תישלח לבעלי זכות הצבעה המתגוררים בישובים הנ"ל.
בברכה,
עמרם לוק יו"ר ועדת הבחירות המרכזית

הודעה בדבר שינוי שכר מנהל הקרן ושכר הנאמן, בקרנות -
אנליסט-קרן נאמנות גמישה
אנליסט אג"ח חברות-קרן נאמנות
אנליסט אג"ח מדינה-קרן נאמנות
אנליסט מניות-קרן נאמנות
אנליסט תעשיות-קרן נאמנות
ניתנת בזה הודעה כי החל מ-23 בנובמבר 1994, יחול שינוי בשכרם השנתי של מנהל הקרן ושל הנאמן, (באחוזים מהשווי הממוצע של כלל נכסי הקרן בניכוי ההתחייבויות) בקרנות שבנדון, כדלקמן:
1. שכר מנהל הקרן:
(א) באנליסט מניות - קרן נאמנות, אנליסט תעשיות - קרן נאמנות ואנליסט - קרן נאמנות גמישה - יועלה ל-3.8%, במקום 3.7%.
(ב) באנליסט אג"ח חברות - קרן נאמנות - יועלה ל-2.85%, במקום 2.75%.
2. שכר הנאמן, בכל הקרנות שבנדון, יפחת ל-0.1%, במקום 0.2%.
מנהל הקרן: אנליסט אי.אמ.אס. ניהול קרנות בנאמנות (1986) בע"מ.
הנאמן: החברה לנאמנות של בנק כללי לישראל בע"מ.

העבודה בהסתדרות דורשת צו מניעה נגד מינוי אנשי רם, ללא בחירות, למועצ"פ

המינויים מתוכננים במגזר הערבי; הברפלד: אנשי רם השתכרו מהכוח ורוצים לזכות בשלטון נגד רצון הבוחר; כהן: העבודה עושה כל מהלך אפשרי כדי לשמר את שלטונה האנטי דמוקרטי על הציבור הערבי

מאת חני פודשנד

ראשי סיעת העבודה בהסתדרות הכללית הגישו אתמול, בפני רשות השיפוט ההסתדרותית, בקשה לצו מניעה נגד מינוים – להבדיל מבחירתם בהליך רגיל – של אנשי רם למזכירי מועצות פועלים.

יו"ר סיעת העבודה בהסתדרות, חיים הברפלד, הוא שהגיש את צו המניעה (באמצעות עו"ד אהוד שגב). המטרה היא למנוע מח"כ רן כהן, יו"ר בית נבחרי ההסתדרות לכנס את הוועד הפועל לדיון בשינוי תקנון מועצות הפועלים. שינוי זה אמור לאפשר מינוי מזכירי מועצות הפועלים ללא בחירות.

המינויים, שהם הנושא העיקרי הגלוי של העתירה, מתוכננים בכמה מועצות פועלים ביישובי ערבים. סיעת העבודה טוענת כי לרם היו במגזר הערבי שיעורי תמיכה נמוכים מאוד, בין 10 ל־20 אחוז מכלל הבוחרים בבחירות של מאי השנה – ואילו הרוב המכריע, בין 50 ל־70 אחוזים, בחר בסיעת העבודה. על כן – טוענים אנשי העבודה – יהיה זה בניגוד לכל דין וצדק, אם יוחלפו מזכירי מועצות הפועלים הערביות המכהנים כיום. "תופעות אלה, אבד עליהן הכלח" – נאמר בהודעת סיעת העבודה.

הסיעה מזכירה עוד שרם הבטיחה לקיים בחירות למועצות פועלים ביישובי הערבים – בבקום ועדי פועלים במפעלים, הקיימים ביום – וכעת, ברצונה למנות את אנשיה, היא שכחה את עצמה ואת ההליכים הדמוקרטיים לתוהו ואיטלולא.

העתירה טוענת כי בית הנבחרים, בפעלו על פי יוזמת רם, פעל נגד החוקה בשני עניינים עיקריים: שינוי תקנון מועצות הפועלים בלי שהדבר יופיע על סדר היום הפקעת סמכויות המוקנות ליו"ר אגף הארגון, פיני שומר.

"אנשי רם השתכרו מהכוח, וסבורים כי אין דין ואין דיין", אמר הברפלד, "הם רוצים לזכות בשלטון בכוח, נגד רצון הבוחר. הם אנשים חסרי מעצורים, כוחניים, תאבי שלטון".

עתירה נוספת הוגשה לרשות השיפוט ההסתדרותית על ידי פיני שומר, יו"ר האגף לארגון ומועצות פועלים. הוא טוען כי סמכויותיו כיו"ר האגף הופקעו ממנו תוך פגיעה רטרואקטיבית בפעולות שנקטו על ידו.

יו"ר בית נבחרי ההסתדרות, ח"כ רן כהן, הגיב על העתירה: "העבודה עושה כל מהלך אפשרי בכדי להמשיך ולשמר את שלטונה האנטי דמוקרטי על הציבור הערבי, למזמז ולמנוע העברת שלטון תקינה וקיום בחירות דמוקרטיות והוגנות בישובים הערביים. אני מכנס את מליאת ועדי הפועלים בדיוק על פי חוקת ההסתדרות, וכל הנסיונות המגוחכים לא מרשימים אותי".

ישראל וסנגאל חתמו על הסכם לשיתוף פעולה כלכלי

מאת מוטי בסוק

ישראל וסנגאל חתמו אתמול על הסכם לשיתוף פעולה כלכלי. סנגאל עומדת בראש איחוד המדינות האיסלאמיות. זה הביקור הראשון של שר מסנגאל בישראל לאחר הפסקה של יותר מעשרים שנה.

שר החוץ, שמעון פרס, ושר החוץ של סנגאל, מוסטפה ניאסה, קיימו אתמול בירושלים ישיבת עבודה. השר האורח סיפר כי היה אחד הפוליטיקאים בארצו שדחפו בשנים האחרונות לחידוש היחסים עם ישראל. כזכור, חודשו יחסים אלו רק באוגוסט האחרון, לאחר הפסקה של יותר מעשרים שנה.

הפגישה אתמול התקיימה באווירה לבבית. פרס ציין כי המגזרים הפרטיים של סנגאל וישראל וכן לשכות המסחר של שתי המדינות חתמו על הסכמים לשיתוף פעולה כבר לפני כמה חודשים. הוא סקר בפני האורח את ההתפתחויות בתהליך המדיני והציע כי סנגאל תקיים "ועידת קזבלנקה" באפריקה.

ישראל מתכוונת לפתוח בקרוב שגרירות, עם שגריר תושב, בסנגאל, בשל חשיבותה של מדינה זו. סנגאל קיבלה החלטה עקרונית לפתוח שגרירות בישראל. לא נקבע עדיין תאריך לפתיחת השגרירות.

לפי הסיכומים שהתקבלו אתמול, ישראל תסייע לסנגאל בבניית שיכונים עממיים, בסלילת כבישים, בפיתוח התיירות, במפעלי המים ובחקלאות באזורים צחיחים.

אין ירידה בצריכת עגבניות

צור יציע בממשלה להנהיג יבוא ירקות כשהמחיר עולה ב־200% על הוצאות הייצור

(ע). – שר החקלאות יעקב צור יביא ביום ראשון לממשלה הצעה להסדיר את יבוא הפירות והירקות בגבולם קבועים, שיופעלו בכל פעם של עליית מחירים. לאחר שאושרו הקריטריונים יקוצרו השלבים לאישור היבוא בכל מקרה של עליית מחירים. במשרד החקלאות החלו לגבש את פרטי ההצעה, כשהסף שייקבע יעמוד כפי הנראה על 200 אחוז מהוצאות הייצור. כלומר, בכל פעם שמחיר סוג מסוים של פרי או ירק יעבור את הסף של כפליים בהוצאותיו של החקלאי, יאושר יבוא.

צור אמר שיש לנצל את המשבר הנוכחי להשגת פתרון כולל להסדרת ענפי החקלאות ובמקביל ליבוא ירקות, שבכל פעם שמחיר התוצרת החקלאית יירד מתחת לסף מסוים, תתערב הממשלה על ידי השתתפות בפינוי עודפים ותמיכה במחיר.

מנכ"ל מועצת הירקות אפרים שלום, מסר שבשווקים הבוקר לא הורגשה כל ירידה בביקוש לעגבניות. לדבריו, כל משלוח שהגיע לשוק נחטף מיד. מחירי העגבניות בשוק הסיטונאי נעו בין 7.50־9.00 ש"ח לקילו עגבניות חממה בשוק הסיטונאי, ו־5.00־6.00 ש"ח לקילו עגבניות שטח פתוח. מחירם הסיטונאי של המלפפונים הגיע ל־7 ש"ח לקילו.

שלום מסר שבחודש זה יושקו 8,000 טון עגבניות, וזאת לעומת 13,000 טונות בחודש ממוצע, וזו הסיבה למחירים הגבוהים. שלום העריך שהכמות תגדל בכ־1,000 טונות בכל חודש ובחודש פברואר תהיה האספקה שווה ואף גדולה מהצריכה, כך שכפי הנראה יחזרו מחירי העגבניות למחירים הנורמלי. שלום הדגיש שהדבר תלוי כמובן במזג האוויר מאחר שטמפרטורות נמוכות ומזג אוויר סוער משפיעים לרעה על גידול הירקות.

התזונאית הראשית של משרד החקלאות, צילה דביר, מסרה שהעגבניות הן ירק עשיר בוויטמינים ומינרלים, אולם יש ירקות ופירות אחרים היכולים להחליף את העגבניה בתקופה שמחיר העגבניות גבוה. עגבניה עשירה בעיקר בקרוטין, ההופך בגוף לוויטמין A, באשלגן ובוויטמין C.

דביר מסרה שכל הירקות והפירות הירוקים, הכתומים והצהובים עשירים בוויטמין A. כתחליף לעגבניות יכולים לשמש בעיקר תפוחי אדמה מתוקים, אבוקדו ופלפל. ניתן לקבל את הטבלה התזונאית המלאה במשרדי דובר משרד החקלאות.

עובדי חברה קדישא שוקלים סכסוך עבודה; "נמשיך לקבור אך נשבש את לוח הזמנים"

(ע). – עובדי חברה קדישא בתל־אביב שוקלים הכרזת סכסוך עבודה בשל אי־יישום הסכם השכר במגזר הציבורי שנחתם ב־1993. עם זאת הם הודיעו כי לא תופסק עבודת הקבורה מאחר שאי־אפשר על פי ההלכה להלין את המת.

הנושא יידון רק ביום ד' הבא, כאשר יתכנס צוות האיגוד המקצועי במועצת פועלי תל־אביב־יפו, ויחליט אם לאשר את סכסוך העבודה. מרדכי נויוביץ, יו"ר האיגוד המקצועי במועצת הפועלים הודיע לנציגי הוועד כי העובדים לא יהססו לשבש את העבודה אם יתגלגל הסכסוך עד כדי נתק עם ההנהלה.

אם יאושר הסכסוך, מתכננים העובדים להתעלם מן ההוראה בדבר שמירת חלקות למי שרכשו חלקה בחיים, וכן ישבשו את לוח זמני הקבורה. כך שהלוויות ייצאו בשעות אחר הצהריים והלילה במקום בשעות העבודה המקובלות.

ממלא מקום מנכ"ל חברה קדישא וחבר מועצת עיריית תל־אביב, שמואל גפן, אמר בתגובה כי החברה קדישא נמצאת במצב כספי קשה ולכן הוא מצפה מהעובדים ליותר הבנה. "הייתי מצפה שהעובדים יילכו עם ההנהלה לתוכנית הבראה כללית לחברה, במקום להשבתה ולעיצומים", אמר גפן. הוא ציין כי רק בשבוע הבא יוחלט אם לאשר את סכסוך העבודה, "עד אז העבודה מתנהלת כרגיל".

בחברה קדישא בתל־אביב מועסקים כ־80 עובדים בחמישה בתי עלמין: קרית־שאול, חולון, ירקון, נחלת יצחק וברחוב טרומפלדור.

בית הדין של מועצת האתיקה של העיתונות:

הכתבת חנה קים ועיתון "הארץ" עברו על תקנון האתיקה בפרשת שחל טרנר

מאת מיכל גרייבסקי

בית הדין של מועצת האתיקה של העיתונות קבע בהחלטתו כי עיתון "הארץ" והכתבת חנה קים עברו על תקנון האתיקה של מועצת העיתונות. זאת בעקבות תלונה שהגיש שר המשטרה משה שחל נגד עיתון "הארץ" והכתבת חנה קים, על הכתבה "לאן נעלם מאיר גלבע". תקנון האתיקה מחייב את העיתונאי להקפיד על רמה מקצועית ואחריות ציבורית, ולהביא לציבור פרשנות התואמת את העובדות כדי למנוע מן הקורא הסקת מסקנות בל"י נכונות.

הכתבה שפורסמה ב־15 ביולי השנה עסקה בהתייחסות של מבקרת המדינה בדו"ח שהכינה בנושא עימות בין השר שחל ובין מפכ"ל המשטרה לשעבר יעקב טרנר, ולטענה של טרנר כאילו השר שחל נכנע לדרישה של השר דרעי לסלק את סגן ניצב (היום ניצב משנה) מאיר גלבע מראשות צוות החקירה של השר דרעי.

בתלונתו מציין השר שחל כי הציטוט מדו"ח מבקרת המדינה בכתבה מקוטע בצורה שממנה משתמע כאילו הוא מהווה את מלוא ההתייחסות של המבקרת, וכי המבקרת קבעה שאין קשר בין עניין דרעי לבין אי־מינויו של מאיר גלבע לתפקיד סגן מפקד היחידה הארצית לחקירות הונאה, מבלי שנימקה את מסקנותיה. בתלונה מודגשת העובדה שהכתבת חנה קים קבעה כי המבקרת הזכירה את הנושא בדו"ח שלה "בחטף".

בית הדין לאתיקה של מועצת העיתונות, שכלל את עורך־הדין יורם סמואל, אריה אגוזי ודניאל בלוך קבע בהחלטתו, כי הציטוט מתוך הדו"ח המבקרת מטעה. בית הדין דחה את טענת עיתון "הארץ" כי הכתבת פעלה בתחום "ההיתר העיתונאי". בסיכום החלטת בית הדין לאתיקה של מועצת העיתונות נכתב: "לנו נראה כי ההתייחסות בכתבה הנדונה לדברי מבקרת המדינה על מאיר גלבע הינה מטעה, בכך שהיא נותנת לקורא מידע חלקי, שיטעה אותו לחשוב כי המבקרת לא בדקה לגופה את טענתו של טרנר על סילוקו של מאיר גלבע מחקירת דרעי, ואת למרות שמבקרת המדינה בדקה גם בדקה טענה זו לגופה".

30 עובדים שנלכדו במפעל בוער חולצו ע"י מכבי־האש

(ע). – אמבולנסים של מגן דוד אדום פינו אתמול אחר הצהריים ארבעה נפגעי עשן מדליקה גדולה שפרצה באזור התעשייה בחולון.

מוקד האש היה במפעל לנעלי בית "ביזפית", ברח' הבנאי 10. צוותי מד"א טיפלו בשטח ב־30 עובדות ועובדים במפעל הנעליים, שנפגעו משאיפת עשן בדרגות שונות במהלך פעולות הכיבוי והחילוץ. ארבעה מהם פונו להמשך הטיפול בבית חולים.

מפקד כבאי חולון, טפסר משנה אבי פרץ, מסר כי "הכבאים חירפו נפשם והצילו ממלכודת אש עובדים שנלכדו בקומת המפעל".

סיבת הדליקה אינה ידועה עדיין.

שר החוץ של סנגאל בביקור ביד ושם (צילום: יצחק הררי)

נפתח משפט המחבלים שרצחו את שחר סימני ואריה צבי פרנקנטל

(ע). – משפטם של שני המחבלים מחוליית עז אדין אל קאסם, איימן אחמד רחים אבו חליל בן 22, ועיצם תלעאת אחמד קרמאני בן 19, שניהם מירושלים, הנאשמים ברצח החיילים שחר סימני ואריה צבי פרנקנטל בקיץ השנה, נפתח אתמול בבית הדין הצבאי בלוד.

הסניגורית, עו"ד לאה צמל, טרם הודיעה אם מרשיה מודים או כופרים באשמה.

שני המחבלים נאשמים בשני תיקים נפרדים. אבו חליל על חלקו ברצח 2 החיילים ואילו קרמאני השתתף ברצח פרנקנטל והיה מעורב בתקרית הירי ליד מוזיאון רוקפלר.

עיצם קרמאני מרותק לכסא גלגלים, לאחר שנפגע קשה בחילופי הירי עם השוטרים בתקרית ההיא, ואילו אבו חליל הולך בעזרת קביים: הוא נפגע בשוגג מיריות חבריו ברגלו ובכתפו במהלך שני מעשי הרצח.

אבו חליל ישב כפות באזיקים בידיו וברגליו בתא הנאשמים, עד שהשופט כספי הורה להסיר אותם מידיו, עם פתיחת הדיון. קרמאני לא היה כבול, וישב על כסא הגלגלים מחוץ לספסלי הנאשמים ליד עורכת הדין צמל.

בכתב האישום נטען, כי פעילותו של אבו חליל החלה כאשר הטיל בקבוק תבערה לעבר אוטובוס בבית חנינא ב־1990. בהיותו בן 18 הצטרף לחמאס, והקים את חוליית הרצח, עד למעצרו באוגוסט השנה. הוא מואשם בחברות בארגון בלתי חוקי, באחזקת נשק ובאימון בו, בתכנון מעשי הרצח ובביצועם. בין היתר, תכנן לרצוח את שומרי בנק הפועלים במזרח ירושלים ולשדוד את נשקם. הנאשם וחברי חולייתו תכננו גם לפגוע בשומרים המאבטחים את ביתו של ח"כ אריאל שרון.

הנאשם סיפק את הנשק וכלי הרכב לחברי חולייתו, שנקלעו לקרב יריות עם שוטרים ליד מוזיאון רוקפלר ב־12 באוגוסט. בחילופי הירי נפגעו 3 שוטרים, אחד מהם קשה. 2 מחבלים נהרגו ועיצם קרמאני נפצע קשה. באותו לילה נעצר אבו חליל.

על פי כתב האישום, תכננו חברי החוליה לחטוף חיילים, ולדרוש תמורתם שיחרור השייח' יאסין, השייח' עוביד, מוסטפה דיראני, ועוד 500 מחבלים.

אבו חליל חבש כיפה בעת מעשי הרצח, וכך עורר את אמונם של החיילים, שהוזמנו לטרמפ במכוניות.

בכתב האישום נטען, כי באפריל השנה, בשעות הערב, הבחינו המחבלים בחייל שחר סימני, שעמד לבדו ליד הכביש הראשי. לאחר שהתיישב במכונית, במושב האחורי, איימו עליו באקדחים, ודרשו ממנו למסור להם את נשקו. כשהתנגד, ירו בראשו. תוך כדי הירי במכונית נפצע אבו חליל מכדור בכתפו. סימני המשיך להאבק, אך המחבלים דקרו אותו בגבו בסכין קומנדו, מספר רב של פעמים. את גופתו הידרדרו לכביש, ליד צומת בית חנינא־חיזמה.

במקרה השני, ב־6 ביולי, החליטו המחבלים לבצע את חטיפת החייל באזור הדרום, כדי ליצור את הרושם שהפעולה נעשתה על ידי חולייה מעזה. המחבלים הבחינו באריה צבי פרנקנטל עומד לבדו בכביש הראשי לכיוון ירושלים, מבקש טרמפ לביתו במושב גימזו. לאחר שעלה לרכבם, תבעו מפרנקנטל שימסור את נשקו. החייל החל לצעוק, והם ירו בו למוות. הפעם נפגע אבו חליל כאש חבריו ברגלו. את גופת החייל הסתירו בדירה נטושה בכפר עקב, אך התושבים שגילו את כתמי הדם מחוץ לבית, הזעיקו את כוחות הבטחון, דבר שסיכל תוכניתם לדרוש את שיחרורם של מחבלים אחרים תמורת החייל.

בשני מקרים אחרים נכנסו חיילים למכוניתם של המחבלים, אך יצאו ללא פגע. במקרה אחד הוזיק החייל את המחסנית בתוך כלי הנשק שלו, ובמקרה האחר ירד בטרם הספיקו לבצע את זממם.

שר הכלכלה המצרי דוחה את ביקורו בישראל מסיבות אישיות

(ע־אי.אף.פ). – שר הכלכלה המצרי, מחמוד מחמוד מחמוד, דוחה את ביקורו בישראל שתוכנן להיום בעקבות תאונת דרכים שבה היה מעורב. על כך דיווחה אתמול סוכנות הידיעות הרשמית של מצרים, מנ"א, שלא הזכירה מועד ביקור חלופי.

מחמוד נפצע קל בתאונת דרכים שאירעה ביום שני בערב ברובע הליופוליס, בצפון קהיר, כשמכוניתו פגעה באוטובוס שהסיע תלמידים. הוא שוחרר מבית החולים וממשיך לקבל טיפול בביתו.

מחמוד אמור לעמוד בראש המשלחת המצרית בדיוני הוועדה המשותפת לשיתוף פעולה בינלאומי. הוועדה תדון בהרחבת הפעילות המסחרית ובהסרת הגבלות מסוימות על היבוא והיצוא בין שתי המדינות.

הוועדה התכנסה עד כה פעמיים בלבד, ב־1981 וב־1993. ישיבתה הראשונה נערכה שנתיים לאחר חתימת השלום בין ישראל למצרים ב־1979. השר המצרי יבקר בישראל על פי הזמנתו של שר המסחר והתעשייה, מיכה חריש.

המשטרה הפלסטינית שיחררה 30 מעצורי הג'יהאד האיסלאמי

(ע). – המשטרה הפלסטינית שיחררה 30 פעילים של הג'יהאד האיסלאמי, שנעצרו בעקבות רצח שלושה קציני צה"ל בפיגוע בצומת נצרים.

120 פעילי ג'יהאד מוחזקים עדיין מאחורי סורג ובריח.

אושרה תוכנית "מרכז השלום": הקמת 3 בנייני קומות בדרך פ"ת

משרד הפנים הודיע אתמול על אישור תכנית "מרכז השלום". במסגרת התוכנית ניתן לבנות 150,000 מטר מרובע למרכז עסקים, הכולל משרדים, מסחר, בילוי ובידור.

בהתאם לתוכנית ייבנו שלושה בניינים בגובה של כ־40 קומות כל אחד (בניין מדורג – 32 קומות, בניין עגול 40 קומות ובניין משולש 36 קומות). המיקום סמוך לנתיבי איילון וצמוד לבית "ידיעות אחרונות".

15,000 ממ"ר מתוך השטח הכולל ניתן יהיה להמיר למגורים ו/או למלונאות, בתנאים מסוימים שנקבעו בתוכנית (כגון: אקוסטיקה, כניסות נפרדות, וכו').

התוכנית נדונה בהרחבה ואושרה בוועדה המחוזית מחוז תל אביב, אשר שמעה והתייחסה להתנגדויות.

מנכ"ל משרד הפנים עמרם קלעג'י חתם על התוכנית לאחר שנבדקה על ידי מינהל התכנון במשרד הפנים והיועץ המשפטי של המשרד.

רעולי פנים פצעו קשה איש חמאס בטול־כרם

(ע). – ואלד עבד אל כרים סוויף, איש חמאס בן 38, נורה ונפצע קשה אתמול בבוקר, על ידי רעולי פנים בטול־כרם.

בשעות הבוקר הגיעו שני רעולי פנים לחנותו של סוויף, בשוק העיר העתיקה של טול־כרם. השניים ירו לעברו שבע יריות, ונמלטו מהמקום.

סוויף פונה לבית החולים בטול־כרם, כשהוא פצוע ברגלו ובבטנו, ומשם הועבר לבית החולים רפידיה בשכם, כשמצבו מוגדר קשה.

סוויף נודע כאחד מפעילי החמאס באזור טול־כרם, ונעצר מספר פעמים בשל פעילות זו.

זהות היורים לא ידועה, ומקורות פלסטיניים בטול־כרם לא שוללים שמדובר בסכסוך מקומי.

גופות של 2 אחים נמצאו ליד שועפת

מאת מיכל גרייבסקי

גופותיהם של שני אחים, איסמעיל ומחמוד ג'בר, נמצאו אתמול על ידי שלושה עוברי אורח בבניין נטוש סמוך למחנה הפליטים שועפת במזרח ירושלים. האחים ג'אבר מוכרים למשטרה כמעורבים בעסקי סמים.

גופותיהם נמצאו במצב ריקבון וללא סימני אלימות, והועברו למכון לרפואה משפטית באבו־כביר. להערכת המשטרה לא מדובר במעשה פלילי, אלא במוות כתוצאה מהזרקת מנת יתר של סמים.

שוחררו החוקרים הפרטיים ישראל שחם ומרדכי פודים

(ע). – החוקרים הפרטיים, ישראל שחם ומרדכי פודים, שנעצרו בחשד להאזנות סתר ומתן שוחד לאיש בזק בתמורה לסיוע באיתור ארונות סעף שבהם הותקנו מכשירי ציתות, שוחררו אתמול בערבות.

ישראל שחם, לשעבר איש שב"כ, היה עצור שבעה ימים. שחם חשוד, כי נתן שוחד למשה רובינשטיין, איש חברת בזק, שגם הוא היה עצור בפרשה. שחם שוחרר בתנאים מגבילים בערבות עצמית וצד ג', והצטווה לא ליצור קשר עם המעורבים בפרשה.

מרדכי פודים, שותפו של שחם במשרד החקירות "פל", היה עצור 48 שעות. גם פודים שירת בשב"כ.

החקירה בפרשה טרם הסתיימה, וצפויים מעצרים נוספים.

משלחת מדענים מצריים מתארחת בטכניון

(ע). – משלחת מדענים מצריים מתארחת בטכניון בחיפה, הבוחנת אפשרות עריכת מחקרים משותפים.

המדובר בהצעות מחקר מצריות־ישראליות במיקרואלקטרוניקה ובמדעי־המחשב, שימומנו על ידי גופים אירופאים ואמריקאים.

במשלחת חברים מנהל מכון המחקר הממשלתי באלקטרוניקה בקהיר, פרופ' אסמת עבדללה, סגנית הנשיא של מכון זה, פרופ' נאדיה האמד תגאוי, ודיקנית המכון לחקר המידע והמיחשוב, פרופ' איימן אל דקוסי איברהים.

במכון הממשלתי פועלים 34 מדענים בעלי תואר דוקטור, ו־115 מהנדסי אלקטרוניקה. המשלחת ביקרה בפקולטה להנדסת חשמל, בפקולטה למדעי המחשב ובמכון למיקרואלקטרוניקה.

סגן הנשיא למחקר בטכניון, פרופ' ארנון סגינר, אמר כי לפני שיתוף הפעולה במחקר ייערכו סדנאות משותפות.

בשבוע שעבר ביקרה בטכניון שרת המדע המצרית, פרופ' ונים קמל גודה. לדבריה, צפוי שיתוף פעולה מדעי מצרי־ישראלי־ירדני־פלסטיני־צפון־אפריקאי במימון קרנות מערביות. צפויים חילופי סטודנטים ומרצים בין מוסדות ההשכלה הגבוהה במצרים ובישראל.

המאהב של האם אנס ילדתה בת ה־12 והפך מאהב האחות

(ע). – חשוד באונס ילדה בת 12 נעצר אתמול בבית משפט השלום בתל־אביב לחמישה ימים.

נציג המשטרה, רס"ר גיל שבתאי, טען כי החשוד הוא ידידה של אם הילדה. הוא נהג לבקר בבית המשפחה מדי יום, וכיום הוא המאהב של אחות הילדה, בת 23.

ב־7 בנובמבר הוא הגיע לבית המשפחה כשהייתה לבדה בבית, אנס אותה, וביצע בה מעשים מגונים.

החוקר ציין, כי לפני מספר חודשים התלוננה הילדה, כי החשוד, שהיה מאהבה של אימה באותה עת, נישק אותה. לדבריו, האם ובתה הבכורה ניסו להשתיק את הפרשה, מאחר שהחשוד תומך כלכלית במשפחה.

פרקליטו של החשוד הכחיש את החשדות, וטען כי לילדה יש "עבר" קודם של תלונות כוזבות. גם האם ואחותה של הילדה מכחישים את גירסתה.

השופטת זיוה הדס־הרמן ציינה, כי מדובר בחשד "איום ונורא", ויש לאפשר למשטרה להשלים את החקירה ללא הפרעה.

השופטת הורתה, כאמור, לעצור את החשוד לחמישה ימים.

מכון לבון

תובע לכנס דיון דחוף של מועצת הביטחון

נשיא בוסניה: חיילים מצבא יוגוסלוויה מסייעים למתקפה הסרבית באיזור ביהאץ'

סראייבו (א.ס.). – כוחות של הממשלה הבוסנית המגנים על הדרך גישה ל"איזור בטוח" של האו"ם, כרעו אתמול תחת מתקפה עזה של הבוסנים-הסרבים, הזוכים לתגבור של לוחמים מוסלמים מורדים.

המתקפה הסרבית, הנמשכת זה 15 יום, הביאה לנימה פסימית מצידו של נשיא בוסניה אליה איזטבגוביץ', באמרו שהמצב במובלעת ביהאץ' "קשה ביותר". הוא ובכירים אחרים בממשלת בוסניה מאשימים את הסרבים בקראטיה ואת החיילים הסרבים בצבא יוגוסלוויה הנשלטת בידי הסרבים, בתמיכה בסרבים-הבוסנים.

איזטבגוביץ' טילפן אתמול לנשיאה התורנית של מועצת הביטחון, מדליין אולברייט, וביקש ממנה לכנס בדחיפות את מועצת הביטחון, כדי שזו תפעל בתגובה למה שכינה "התקפה המאסיבית" הנערכת על מובלעת ביהאץ'. המנהיג הבוסני טען, כי ההתקפה מתבצעת תחת המטריה של האו"ם, מאחר שהוחלה באיזור הסרבי בקראטיה הנמצא תחת חסות האו"ם.

אולברייט דיווחה לחברות מועצת הביטחון על הקריאה הטלפונית של איזטבגוביץ', ונערכים דיונים על כינוס המועצה במהלך הלילה (שעון ישראל), אמר דובר נציגות ארה"ב באו"ם.

כל התערבות מצד כוחות יוגוסלוויים סדירים, אמורה לעורר תגובה בינלאומית נוקשה, במיוחד לאחר שהאו"ם הסכים להקל בסנקציות על יוגוסלוויה משום שהפסיקה להעביר לסרבים בבוסניה דלק וחומרי לוחמה אחרים.

איזטבגוביץ' אמר כי מורדים סרבים בקראטיה שלחו מטוס תקיפה לביהאץ', שגיבה מתקפה של 30 טנקים על העיר. ראש ממשלת בוסניה האריס סילאידז'יץ' האשים אתמול כי שלוש חטיבות טילים וחטיבת צנחנים אחת מצבא יוגוסלוויה מסייעות לסרבים במתקפות על וליקה קלאדושה, מאחז לשעבר של המנהיג המוסלמי המורד פיקרט אבדייץ'.

סוכנות הידיעות היוגוסלווית אמרה כי הסרבים-הבוסנים וחייליו של אבדייץ' נכנסו לוליקה קלאדושה. אך דובר של האו"ם, מייג'ור קוס סול, אמר כי העיירה שקטה, למרות הפגזות מדי פעם.

האו"ם הביע ספק בדבר הידיעות על מעורבות יוגוסלווית ומתקפת טנקים ומטוסים בביהאץ'. סול, דובר האו"ם בסראייבו, אמר כי אין בידי אנשי האו"ם דבר שיתמוך בטענות בדבר התערבות סרבים-קרואטים או צבא יוגוסלוויה.

מפקדי כוח האו"ם ביקשו מנאט"ו לשגר מטוסים כדי להפגין נוכחות אווירית מעל ביהאץ', לאחר שמספר טילים נחתו אתמול סמוך לעמדות חיילים בנגלדשים של כוח האו"ם, מסר הדובר הרב גורמלן. "שני טילים נחתו מרחק של 500 עד 1,000 מטר ממחנה החיילים מבנגלדש ליד העיר קאזין, ומטה האו"ם בביהאץ' ביקש מנאט"ו להפגין נוכחות אווירית במקום".

צרפת ובריטניה הודיעו כי הן מתנגדות להקמת איזור סגר לנשק כבד בביהאץ' – מסר אתמול מקור דיפלומטי בנאט"ו.

"יצירת איזור סגר כזה, תדרוש בבוסניה אחזקת כוחות במידה שאינה נמצאת כיום ברשותו של גנרל מייקל רוז", מסר אחד הדיפלומטים. "הגדלת מספר אזורי הסגר תשנה את תפקיד כוח האו"ם משמירה על השלום ליצירת שלום".

הבקשה ליצירת איזור כזה, שהוגשה בתחילה על-ידי המוסלמים הבוסנים, נתמכת על-ידי ארה"ב, ציין המקור. "האמריקאים עושים זאת כדי להשכיח את המחלוקת בנושא האמברגו על הנשק", מסר הדיפלומט. "יצירת איזור סגר בביהאץ' אינה רעיון הנראה בחיוב לא בלונדון ולא בשאר מדינות אירופה", הוסיף.

אדם אחד נהרג אתמול ושניים נפצעו בעיר טוזלה, המופגזת זה היום השלישי ברציפות על-ידי הסרבים-הבוסנים – מסר רדיו סראייבו.

מספר ההרוגים בטוזלה לאחר שלושת ימי ההפגזות מגיע לשני הרוגים וחמישה פצועים, הוסיף הרדיו, הנמצא בשליטת הממשלה הבוסנית.

אחד מאנשי האו"ם, המוצבים במרחק של כשישה ק"מ מהעיר, אמר בטלפון לכתב סוכנות הידיעות הצרפתית, כי שמע ביום רביעי לפחות עשרים פיצוצים בעיר טוזלה.

100 מדינות ישתתפו בוועידת האו"ם למלחמה בפשע המאורגן ברחבי העולם

נאפולי (עי"א.אף.פ.). – הוועידה הראשונה של האו"ם על הפשע המאורגן בעולם, בה ישתתפו נציגים של יותר מ-100 מדינות בנאפולי מה-21 בנובמבר עד ל-23 בו, תבחן דרכים בינלאומיות כדי להילחם במאפיות בעולם כולו.

הוועידה תיפתח בארמון המלכות בנאפולי, בנאומים של נשיא איטליה אוסקר סקלפארו ומזכ"ל האו"ם בטרוס ראלי, ולאחר מכן ינהל את הוועידה ראש ממשלת איטליה סילוויו ברלוסקוני.

רוב הנציגים בוועידה יהיו שרי פנים או משפטים, אך ישתתפו גם ראשי ממשלה.

איטליה, אשר לה נסיון רב במלחמה נגד המאפיה, יזמה ועידה זו, הנחשבת כחיונית כדי לפתח ולתאם את הצעדים הבינלאומיים נגד הפשע המאורגן.

"אי אפשר להילחם במאפיה בשתיים-שלוש מדינות, ברגע שהגבולות בין המדינות מתבטלים, שכן הפשע המאורגן מנצל זאת כדי להרחיב את פעילותו בכל המדינות", מסרה מזכירת הוועידה, השופטת ליליאנה פראו.

היא הוסיפה כי הוועידה תקבל החלטות מוחשיות ותאשר "הצהרה מדינית שתדגיש את רצונן הנחוש של הממשלות לגבש דרכי לחימה" נגד הפשע ו"תוכנית פעולה גלובאלית בתחומי החקיקה וההכשרה המקצועית".

אוקראינה אישרה האמנה למניעת הפצת נשק גרעיני – לאחר שקיבלה ערבויות בטחוניות

קייב (א.ס.). – בצעד חשוב במאמץ העולמי להפחית את הנשק הגרעיני, אישר אתמול הפרלמנט של אוקראינה את הצטרפות המדינה לאמנה הבינלאומית למניעת הפצתו של נשק גרעיני.

ההצבעה, שהוכרעה ברוב של 301 תומכים, 8 מתנגדים ו-20 נמנעים, באה בעקבות חודשים ארוכים של מגעים עם הקהילה הבינלאומית ובמיוחד עם ארה"ב. זהו צעד חשוב בחיזוק הקשרים בין המערב לאוקראינה, המעצמה הגרעינית השלישית בגודלה בעולם.

"בצעד זה, הוכחנו את כוונתנו להתקדם לקראת פירוק מוחלט של החימוש הגרעיני", אמר ויאצ'סלב צ'רנוביל, מנהיג המפלגה הלאומית המרכזית "רוך".

אוקראינה ירשה מאגר של 176 טילים גרעיניים וכ-1,800 ראשי קרב גרעיניים לאחר התמוטטותה של ברה"מ ב-1991.

על אף שאוקראינה החל בפירוק של מספר ניכר מהטילים הבין-יבשתיים שלה במסגרת הסכם משולש בין ארה"ב, רוסיה ואוקראינה, היא התעכבה באישור האמנה למניעת הפצת נשק גרעיני.

מקורות בממשל האוקראיני טענו בעבר כי הסיבות לאי-האישור הן חוסר בפיצוי כספי ובערבויות בטחוניות מצד רוסיה ומדינות אחרות.

"המכשולים שמנעו הצטרפות לאמנה למניעת ההפצה הוסרו", אמר שר החוץ הנאדי אודובנקו לחברי הפרלמנט.

הוא אמר כי ניתנו ערבויות בטחוניות מספקות מצד ארה"ב, בריטניה ורוסיה, לאחר חודשים של משא ומתן. גם צרפת תמציא לאוקראינה ערובה בטחונית כזו, אמר אודובנקו.

אודובנקו הגדיר את הערבויות הבטחוניות: "ניצחון לדיפלומטיה האוקראינית ולעצמאות האוקראינית". הוא הדגיש כי הערובות כוללות מניעת התקפות קונבנציונאליות וגרעיניות על אוקראינה וכן סיוע כלכלי ממשי מהמערב.

הנשיא לאוניד קוצ'מה, שנבחר ביולי האחרון, סיכן הרבה מאמינותו הפוליטית ביזום המגעים לקראת אישור האמנה. מנהל תחנת הכוח הגרעינית לשעבר תיאר את החזקת כלי הנשק הגרעיניים, שאין לאוקראינה היכולת לשגרם, כאחריות אדירה.

"מומחים מעריכים כי עלות האחזקה השנתית של כלי הנשק הגרעיניים נעה בין 10 ל-30 מיליארד דולר", אמר קוצ'מה למחוקקים. "משמעות הדבר היא כי אנו צריכים למכור את כל נכסינו כדי לממנם. עיכוב (באישור) רק יפגע ביכולתנו ובביטחון של מדינתנו".

נשיא ארה"ב ביל קלינטון (מימין) הודיע לנשיא אינדונזיה סוהארטו בפגישה עימו אתמול על רצונה של ארה"ב להרחיב הסחר עימה ועם מדינות האיזור – אך תבע ממנו בתמורה שיפור משמעותי בנושא זכויות האדם. (צילום ארכיון: א.ס.)

נשיא ארה"ב סיים מסעו באסיה

קלינטון דרש מנשיא אינדונזיה לקדם נושא זכויות האדם, במיוחד במזרח טימור

ג'קארטה (א.ס.). – במדינה הידועה לשמצה בשל הפרת זכויות האדם שבה, קרא אתמול הנשיא קלינטון "לנפץ את שלשלאות השיעבוד" והבטיח כי ארה"ב לא תתעלם מדיכוי זכויות האדם לטובת אינטרסים מסחריים.

קלינטון שוחח באריכות על נושא זכויות האדם עם נשיא אינדונזיה סוהארטו ודחק בו לצעוד קדימה בעניין, מסרו מקורות בממשל. קלינטון קידם בברכה את הבטחתו של סוהארטו כי לא יעניש את המפגינים שפלשו לשטח שגרירות ארה"ב בג'קארטה בדרישה למתן עצמאות למזרח טימור, המושבה הפורטוגלית לשעבר שנכבשה ב-1975.

נשיא אינדונזיה אמר כי ממשלתו עוסקת בצורה הוגנת בנושא של מזרח טימור, אמר מקור בכיר בממשל.

אינדונזיה מואשמת ב-27 השנים האחרונות באלימות של הצבא, ברדיפת מתנגדי משטר, בהפרת זכויות עובדים ובצנזורה על התקשורת. קבוצות זכויות אדם טוענות שההפרות חמורות במיוחד במזרח טימור. מצד שני, אינדונזיה, שבה 185 מיליון תושבים, היא סיפור הצלחה כלכלי ויש בה אף אחד משיעורי הצמיחה הגבוהים בעולם.

בין פגישות דיפלומטיות, ביקר קלינטון משך 45 דקות בשוק הפשפשים של ג'קארטה, ושוטט בין חנויות שהציעו עתיקות, מסיכות, תכשיטי נחושת ומוצרים אחרים.

מג'קארטה המשיך קלינטון עם רעייתו הילרי למספר ימי מנוחה בהוואי, לפני חזרתו לוושינגטון – ולהתמודדות עם המציאות החדשה של קונגרס רפובליקאי.

בנאום בפני אנשי עסקים אמריקאים בהוואי, קרא קלינטון לרפובליקאים להצטרף אליו על מנת לאשר את הסכם גאט"ס, הסכם הסחר הבינלאומי להפחתת מכסים. הקונגרס יצביע בדצמבר על הסכם זה.

לפני נאומו של קלינטון, רמז הסנאטור הרפובליקאי ג'סי הלמס, שצפוי לעמוד בראש ועדת החוץ של הסנאט, כי יתנגד ליוזמות החוץ של קלינטון, אם זה לא יסכים לדחות את ההצבעה על הסכם גאט"ס לתחילת השנה הבאה.

בהתייחסו לאסיה בנאומו, אמר קלינטון כי האסטרטגיה הכלכלית של ארה"ב חייבת לעבור שינוי כדי שמדינות כגון אינדונזיה, תאילנד, סין הודו ואחרות יהוו חלק גדול יותר במשוואה הבינלאומית. "אנו משוכנעים כי חיזוק קשרי הסחר בין מדינות יסייע בניפוץ שלשלאות השיעבוד, משום שככל שחברות פתוחות יותר מבחינה כלכלית, כך הן הופכות פתוחות יותר מבחינה פוליטית", אמר קלינטון.

קלינטון אמר כי ארה"ב ממלאת תפקיד מרכזי בהבטחת החופש והדמוקרטיה ברחבי העולם, והוסיף: "איננו יכולים להתנער ממטרה זו – ולא נעשה כך".

המלכה אליזבת תבקר בדרא"פ

לונדון (עי"ר). – אליזבת מלכת בריטניה הודיעה אתמול כי היא ובעלה יערכו במארס הקרוב ביקור רשמי בדרום אפריקה.

ההודעה נכללה בנאום המסורתי של המלכה בפתיחת הפרלמנט. ביקורה האחרון של המלכה בדרום אפריקה היה ב-1947, בהיותה עדיין נסיכה, בביקור רשמי לצד הוריה.

פקידים ציינו כי הביקור הנוכחי יתקיים בסוף מארס, אולם טרם סוכמו הפרטים.

עוד אמרה המלכה, כי היא ובעלה הדוכס מאדינבורו, יבקרו בנובמבר 1995 בניו זילנד, שם ישתתפו בכינוס "ראשי הממשלות של מדינות חבר העמים הבריטי".

הבית התחתון של הפרלמנט האיטלקי אישר תוכנית ברלוסקוני לקצץ בזכויות הפנסיה

רומא (א.ס.). – ראש ממשלת איטליה, סילויו ברלוסקוני, זכה אתמול בנצחון מפתח במאבקו נגד הגרעון התקציבי העצום של איטליה, כאשר הבית התחתון של הפרלמנט דחה הצעת אי-אמון בממשלה עקב תוכניתו לקיצוץ נרחב בפנסיות.

הצעה נדחתה ברוב של 346 מתנגדים מול 208 תומכים ואחד נמנע. הממשלה הסתייעה בליגה הצפונית, בת-בריתה הבעייתית לעיתים של מפלגת השלטון של ברלוסקוני. הליגה הצפונית עדיין דורשת, עם זאת, מהממשלה, להתחיל במשא-ומתן עם האיגודים המקצועיים, שהבטיחו כי ישבתו עד שלא ייסוג ברלוסקוני מעמדתו.

מאוחר יותר אתמול זכה ברלוסקוני בתמיכה בית התחתון בצעדים נוספים הנוגעים בתקציבי הרווחה.

אך לברלוסקוני צפויים חיים קשים בהרבה בסנאט, הבית העליון של הפרלמנט, כאשר יעמיד להצבעה את החבילה השלמה של תוכניתו לקיצוץ הגרעון, העומד כיום על 100 מיליארד דולר. בבית זה אין לשלוש המפלגות המרכיבות את הקואליציה – מפלגה "פורצה איטליה" של ברלוסקוני, הליגה הצפונית ו"הברית הלאומית", את הרוב הדרוש.

אתמול הצטרפו עשרות אלפי גימלאים, פועלים וסטודנטים למצעדי מחאה במילאנו, בולוניה וערים אחרות, נגד התוכניות לקיצוץ בפנסיות. בגנואה, "כבשו" המפגינים שתי תחנות רכבת ושיבשו את תנועת הרכבות. מנהיגי האיגודים קראו אתמול לשביתה כללית באיטליה ב-2 בדצמבר – השביתה השניה בתוך שישה שבועות.

עם התקרבות העימות בסנאט, הציעו מנהיגי הליגה הצפונית כי הממשלה תתקדם בשאר הצעות התקציב שלה ותפריד את עניין קיצוץ הפנסיות, כדי לדון עם האיגודים המקצועיים בנושא זה, בלי לעכב את הצעדים האחרים.

אך ברלוסקוני דחה אתמול הצעה זו. "הפרדת הפנסיות משאר הנושאים הכלכליים תגרום לנו לאבד את אמינותנו בחו"ל ותציג אותנו באור מגוחך", אמר לעיתונאים. הוא אמר כי אם יפסיד בקרב על התקציב, "לא תהיה ברירה, אלא ללכת לבוחר".

בכל מקרה יצטרך ברלוסקוני להתפטר, אם יפסיד בהצבעת אמון.

דובר הליגה ג'וזפה בנטמי, שהודיע על תמיכת מפלגתו לפני ההצבעה, אמר כי הליגה "מכירה בצורך שלמדינה יהיה שלטון".

מומחים בכירים במכון ארה"ב-קנדה במוסקווה:

נצחון הרפובליקאים בארה"ב עלול להחמיר היחסים עם רוסיה

מוסקווה (עי"ר). – מומחים בכירים במכון ארה"ב-קנדה במוסקווה אמרו אתמול כי תיתכן הידרדרות ביחסים בין מוסקווה לוושינגטון, כתוצאה מנצחונם הסוחף של הרפובליקאים בבחירות לקונגרס.

"האחראים בקונגרס ידועים לנו כשמרנים במהותם, עוינים לברה"מ לשעבר, וכאלה המתנגדים לפירוק הנשק ולגמישות ביחסים הבינלאומיים", אמר ראש המכון גיאורגי ארבאטוב במסיבת עיתונאים. ארבאטוב שימש בעבר כיועץ למדיניות חוץ אצל אחדים מראשי המפלגה הקומוניסטית הסובייטית.

לדעתו, הדבר מסוכן במיוחד, משום שהלאומנים הקיצונים ברוסיה זכו במפתיע למספר גדול של מושבים בדומה, הבית התחתון של הפרלמנט הרוסי, בבחירות שנערכו בדצמבר 93'. "הקונגרס יהיה תוקפני יותר, ואתם יודעים כיצד נראה הפרלמנט שלנו. נהיה עדים לדו-שיח בין קיצונים", אמר.

ראש המחלקה למדיניות חוץ אמריקאית במכון, אנדריי קורטונוב, אמר במסיבת העיתונאים כי בעבר, הצליחה רוסיה לפתור לפחות כמה מהבעיות, אך לא ברור אם תוכל לעשות כן בעתיד. "הבחירות האחרונות בארה"ב מציינות נקודת תפנית מסויימת. היחסים בין שתי המדינות יהיו מסובכים יותר ושיחותיהם פחות", ציין.

עוד אמר קורטונוב, כי הרפובליקאים, שישלטו ככל הנראה בוועדת החוץ של הסנאט, רבת ההשפעה, עשויים להעלות ספקות באשר לכדאיות שבהענקת סיוע לרוסיה. "כמו כן, יתכן הידוק הקשרים של ארה"ב עם מדינות סובייטיות לשעבר אחרות, בעוד שהיא תוקיע את רוסיה כמעצמה ניאו-אימפריאליסטית", הוסיף.

קורטונוב ציין כי תוצאות הבחירות עלולות גם להחמיר את בעיות הפנים בארה"ב. לדעתו, המדיניות הרפובליקאית עשויה להעמיק את הפער החברתי.

הפסקת האש באנגולה נכנסה לתוקף – הסכם שלום צפוי ביום א'

לוסקה (עי"ר וי.פ.א.). – הפסקת האש, בתום מלחמת אזרחים עקובה מדם, נכנסה אתמול לתוקפה באנגולה, ובכך נסללה הדרך לחתימת הסכם שלום בין ממשלת אנגולה לבין מורדי אוניט"א, בסוף השבוע הקרוב.

ממשלת אנגולה הסכימה ביום שלישי, בלחצן של מדינות שכנות, להפסיק מתקפה צבאית מוצלחת, שבמסגרתה השתלט הצבא בשבוע שעבר על העיר האמבו, מאחז המורדים, וזאת לאחר שאוניט"א סירבה לחתום על ההסכם עקב מתקפה זו.

ההסכם, שהושג בתיווך האו"ם, אמור היה להיחתם ביום שלישי בזמביה, והפסקת האש צריכה היתה להיכנס לתוקפה יומיים לאחר מכן. עתה הוחלט, כי חתימת הסכם השלום תהיה ביום ראשון הקרוב.

במלחמת האזרחים בת 19 השנים נהרגו מאות אלפי אנשים ונהרסה המדינה, הנהנית מאוצרות טבע גדולים כגון נפט ויהלומים.

נציג צבאי של האו"ם אמר כי הפסקת האש תחול על אנגולה כולה, והיא תסייע לנציגים הנפגשים עתה בזמביה להשלים היבטים שונים של הסכם השלום.

בחירות צפויות בקרוב

הלייבור פורש מממשלת אירלנד

דבלין (עי"ר). – מנהיג מפלגת הלייבור האירית, דיק ספרינג, אמר אתמול כי מפלגתו עומדת לפרוש מהממשלה. לאחר פרישה זו תהיה נפילתה של הקואליציה בת השנתיים כמעט מובטחת.

ספרינג אמר בפרלמנט, כי אין הוא יכול לקבל את התנצלותו של ראש ממשלת אירלנד אלברט ריינולדס על מינויו של התובע הכללי לשעבר הארי וילאהאן לכהונת נשיא בית-המשפט העליון.

"לא אני ולא אף אחד מחברי יוכל להצביע הצבעת אמון בממשלה הזו. אנחנו נתפטר", אמר ספרינג במהלך דיון שנערך לקראת הצבעת אי אמון שעומדת לערוך האופוזיציה.

נציגי 42 ממשלות ישתתפו בוועידת האיידס בפאריס

פאריס (עי"א.אף.פ.). – ראשי הממשלות של 42 מדינות או נציגיהם, וכן מזכ"ל האו"ם בטרוס ראלי ישתתפו בפגישת הפסגה בנושא האיידס, שתיפתח ב-1 בדצמבר בפאריס – מסרה השרה לענייני רווחה ובריאות בצרפת, סימון וייל.

ארה"ב תיוצג בכינוס על-ידי שרת הבריאות דונה שאלאלה.

וייל ציינה במסיבת עיתונאים, כי לכינוס, הנערך בחסות ארגון הבריאות העולמי, הוזמנו בעיקר המדינות שנפגעו יותר מהמחלה.

נציגי הממשלות אמורים להתחייב בין היתר, בהצהרה שיפרסמו עם תום הכינוס, לנקוט צעדים ממשיים כדי לבלום את התקדמותה של מגפת האיידס.

וייל הביעה תקווה כי הכינוס יביא למעורבות גדולה יותר מצד המדינות העשירות. "כמו כן, אנו מצפים להרחבת שיתוף הפעולה הבינלאומי ולהגברת התיאום בין כל הצדדים, במאבק באיידס", הוסיפה.

רוצה לעבוד במסעדת "טווינס" בניו-יורק? בוא עם אחיך התאום

ניו-יורק 16 (עי"א.אף.פ.). – 200 מוזמנים, כולם תאומים או תאומות זהים, חגגו שלשום בערב בניו-יורק במסעדת "טווינס" (תאומים), מוסד ראשון מסוגו, שבו הצוות מורכב כולו מתאומים, העובדים בצמדים ולובשים בגדים זהים.

"החלטנו לנצל את התעניינותם של האנשים בתאומים, שכן בעיניהם אנו תופעה מיוחדת במינה. כאן אנו מכפילים את התענוג, אך לא את המחירים, ומסעדה זו היא ראשונה מסוגה בשרשרת ארוכה העתידה לקום", מסרה לייזה גאנץ, בת 28, ממנהלות המסעדה הנמצאת בחלק המזרחי העליון של מנהטן.

הרעיון למסעדת "טווינס" נולד ב-1992, בעת משתה שבו השתתפו בעל רשת מסעדות בניו-יורק, טום ברגנד, ושתי תאומות, לייזה ודבי גאנץ, מלצריות לשעבר, שהיו למנהלות מסעדות.

שנתיים נדרשו כדי לגבש את המימון לפרויקט, למצוא אתר מתאים ובמיוחד כדי לגייס את הצוות המתאים מבין זוגות של תאומים ותאומות. מודעות קטנות פורסמו הרחק מעבר לגבולות מדינת ניו-יורק, וחלק מהצוות נזקק להכשרה מקצועית.

המוזמנים ביום שלישי בערב, באו גם הם בעקבות מודעות קטנות שפורסמו בין היתר ב"טווינס מגאזין", ירחון מוקדש לתאומים. האורחים לפתיחת המסעדה נבדקו בידי שני ענקים שחורים זהים, שווידאו כי כל אדם אכן הגיע עם "כפילו" ולבוש כמוהו.

המלצריות, לבושות שחורים, התבקשו להימנע מלזרוע מבוכה בקרב לקוחות היום הראשון, ולמטרה זו הן ענדו תגים כגון "שארלין, לא מארלין" או "קלי, לא קארין".

אנו מודיעים בצער רב על מות חברתנו
מלכה אבני
ההלוויה תתקיים היום, יום חמישי
י"ד כסלו תשנ"ה, 17.11.94, בשעה 15.00.
יוצאים "מבית דוידקה"
המשפחה
ובית אשדות יעקב מאוחד

לחברנו נסים רייטן
מסניף מלמ"ה
משתתפים בצערך העמוק במות
אמך ז"ל
ומביעים תנחומים לבני המשפחה
מבטחים
ההנהלה והעובדים

מודעות
בהטבות הגדולות ביותר!!
177-022-29 29

אזכרה
במלאת שלושים לפטירתה של חברתנו
אלה זבולון ז"ל
נתכנס "במבנן להורי ומועדי", ביום א'
י"ז כסלו תשנ"ה, 20.11.94, בשעה 16.00.
קיבוץ רמת-יוחנן

לחברנו
רז ויגרט
איתך באבלך במות
אמך ז"ל
בנק הפועלים בע"מ
מנהלת אזור חיפה

לחברתנו
מרים סולומון
איתך באבלך במות
אמך ז"ל
בנק הפועלים בע"מ
סניף חולון – ויצמן

משטרת ישראל

הודעה
על סגירת כביש הערבה
בשבת, 19.11.94, תערך באילת
תחרות הטריאתלון הבינלאומית.
לצורך זה ייסגר כביש הערבה מצומת קטורה
בין השעות 12:30 –09:00.
דרך חלופית – כביש סיירים אילת,
הכניסה דרך צומת ציר מנוחה
(פונדק כושי רימון).

קופל נהיגה עצמית בע"מ
הודעה על אסיפה כללית יוצאת מן הכלל
ניתנת בזאת הודעה לכל בעלי המניות בחברה כי ביום 24.11.94 בשעה 10:00 תתקיים במשרדי החברה ברח' הירקון 122 תל-אביב, אסיפה כללית יוצאת מן הכלל.

על סדר היום של האסיפה:
קבלת החלטה בדבר הנפקת התאגים על פיהם הקצו כתבי אופציה לעובדים לרבות עובד שהינו בעל ענין, יו"ר דירקטוריון החברה, על פי הודעות לבעלי המניות שפורסמו בימים 23.7.92 ו-15.9.93. ההחלטה האמורה תבהיר כי מחזיקי האופציות הנ"ל יהיו רשאים גם ללא מימוש כתבי האופציה, למכור הזכויות שיוצעו להם במסגרת הנפקת זכויות, להבדיל ממימושן.
אם תוך חצי שעה מהמועד שנקבע לתחילת האסיפה לא יהיה מנין חוקי תדחה האסיפה ליום 1.12.94 באותה שעה ובאותו מקום כאשר לעיל ותתקיים בכל מספר של נוכחים.
בעל מניות שהוא תאגיד יביא עד מועד האסיפה אישור שנציגו באסיפה הכללית מוסמך לייצגו.
בעל מניות הרוצה להיות מיוצג ע"י ייפוי כח, יפקיד ייפוי כח מתאים במשרדי החברה ברח' הירקון 122 תל-אביב, לפחות 48 שעות לפני מועד האסיפה.
בגין המניות שהועברו לחברה לרישומים של בנק דיסקונט לישראל בע"מ יש להמציא אישור החזקת מניות וייפוי כח בחתימה לרישומים לצורך הצבעה באסיפה.
במצוות הדירקטוריון

חברת החשמל לישראל בע"מ
חי"ג חשמל – שירות טלפוני להודעות על תקלות
24 שעות ביממה

ירושלים	02-580666	נהריה	04-933555
תל-אביב	03-5633777	נתניה	09-602988
חיפה	04-647777	עפולה	06-423333
אילת	07-372191	פתח-תקוה	03-9394488
אשדוד	08-511688	צפת	06-970211
אשקלון	07-770088	ראשון-לציון	03-9632488
באר-שבע	057-462666	רחובות	08-371388
טבריה	06-792275	רמלה	08-221313
חדרה	06-225133	רעננה	09-906188
כרמיאל	04-881731	אריאל	03-9366345-6-7
בית שמש	02-911669		

קבלת מודעות אבל
177-022-88 55

עדכון מחירי מוצרי דלק (גפ"מ)

מאת הדס נייפמן

אתמול בחצות עודכנו מחירי מוצרי הדלק (הגפ"מ) בשער בית הזיקוק.

גז פחמימני מעובה (גפ"מ) התייקר בשיעור 16 אחוז – 527.20 ש"ח לטון לעומת 456.05 לטון.

גפ"מ בתפזורת התייקר בשיעור של כ־16 אחוז – 527.20 ש"ח לטון לעומת 456.05 לטון.

המחירים של יתר מוצרי הנפט שנקבעו בצווים כפי שתוקנו בהודעות קודמות, יישארו בתוקפם ללא שינוי.

השינויים במחירי הגפ"מ מתחייבים משינוי מחירי הגפ"מ בים התיכון בעונת החורף.

בורסה / איתן יעקבסון

ירידות חדות בעקבות חששות מהעלאת הריבית

אתמול נרשמה מגמה של ירידות שערים חדות בשוק המניות. הירידות הוסברו בחששות המשקיעים מפני העלאת הריבית, בעקבות פרסום "מדד גבוה" בגין חודש אוקטובר.

כמו כן נגרמו הירידות בשל מכירות של קרנות נאמנות. מדד המשתנים נקבע בסיום המסחר על 175.23 בירידה של 2.15%. מדד המעו"ף נקבע בסיום המסחר על 181.11 בירידה של 2.11%.

מחזור המסחר הכולל במניות ובאופציות הסתכם אתמול בכ־127.5 מיליון ש"ח. מתוך זה כ־34.2 מיליון ש"ח היה המחזור בכר"מ, כ־27.8 מיליון ש"ח היה המחזור במרץ, וכ־65.5 מיליון ש"ח היה המחזור במשתנים.

מחזור בולט של כ־10 מיליון ש"ח נרשם במניות איידיבי אחזקות, שננעלו בירידה של 4.25%.

בין הירידות הכלליות נרשמה עלייה של 2% במניות בנק טפחות, בתגובה לפרסום דוחות טובים שהצביעו על שיפור ברווחיות בתשעת החודשים הראשונים של 1994, בהשוואה לתקופה המקבילה אשתקד.

עליות חדות בלטו גם במניות [illegible] וכלל ביטוח, והן מוסברות ברווחות הטובים של חברות הביטוח.

מבין הקונים בשוק ניתן לציין נציגים של בנק הפועלים ובנק לאומי, שככל הנראה קנו מניות נבחרות גם עבור קופות הגמל שבניהולם. יצוין שגופים ומשקיעים שונים מנצלים את ירידות השערים לצורך הצטיידות במניות נבחרות במחירים נוחים.

בכר"מ נרשמה מגמה של ירידות שערים.

בשוק אגרות החוב הצמודות למדד נרשמה מגמה מעורבת עם נטייה לעליות מתונות, בתגובה ל"מדד הגבוה".

המק"מים נסחרו בירידות עקב חששות מהעלאת הריבית. התשואות במק"מים הארוכים העפילו לרמות שיא של עד 17%.

בשוק אגרות החוב הצמודות לדולר נרשמו עליות שערים, בתגובה להתחזקותו של הדולר בשוקי הכספים של העולם ובציפייה לעליית שער הדולר היציג בארץ.

הסכם עבודה קיבוצי נחתם במפעל "תלמה"

מאת אודי שרון

הסכם עבודה קיבוצי נחתם בימים אלה בין נציגי העובדים במפעל תלמה וההסתדרות במרחב חיפה, לבין הנהלת הקונצרן. תוקפו עד סוף מארס 95'.

בהסכם נקבע, כי העובדים יהיו זכאים לנופשון בין שני לילות מדי שנה במלון בדרגה של ארבעה כוכבים. הנהגים יקבלו תמריץ שכר של חמישה אחוזים למפרע מאפריל 94', בעוד עמלתם של מפיצי התוצרת, המובילים ועוזריהם, תגדל בשני אחוזים.

בעקבות שינויים שחלו בנהלים הארגוניים בתלמה, סוכם עם יו"ר האגף לאיגוד מקצועי במרחב חיפה, יגאל כהן, כי לעובדי החברה תינתן הזדמנות מירבית לאייש תפקידים חדשים שיווצרו או שיתפנו.

הנהלת החברה התחייבה להעדיף את עובדי החברה הקבועים, במידה וכישוריהם המקצועיים לתפקיד ישוו לאלה של מועמדים מן החוץ. במקביל אישרה ההסתדרות להנהלה להעסיק עובדים זמניים, לביצוע עבודות עונתיות לתקופה של 12 חודשים.

בתלמה מועסקים כ־600 עובדים. הסכם העבודה החדש, שנחתם לאחר שלושה חודשי מו"מ אינטנסיבי, חל על כ־350 הפקידים ועובדי הפצת התוצרת. הסכם דומה ייחתם בקרוב גם עם עובדי הסקטורים האחרים בחברה.

גידול של כ־120% ברווחי 'תדיראן'

מאת הדס נייפמן

חברת תדיראן סיימה את הרבעון השלישי של השנה ברווח נקי של 14.5 מיליון דולר, לעומת רווח של 6.6 מיליון דולר ברבעון המקביל אשתקד – גידול של 119.5%.

רווחי החברה בתשעת החודשים הראשונים של השנה הסתכמו ב־34.3 מיליון דולר לעומת 45.1 מיליון דולר בתקופה המקבילה – ירידה של 23.9%.

מכירות החברה ברבע השלישי של השנה הסתכמו ב־205.2 מיליון דולר, לעומת מכירות בהיקף של 147.7 מיליון דולר ברבע המקביל אשתקד – גידול של 17.5%.

מכירות החברה בתשעת החודשים הראשונים של השנה הסתכמו ב־611 מיליון דולר, לעומת 582 מיליון דולר בתקופה המקבילה – גידול של חמישה אחוזים.

ההון העצמי של החברה לתשעת החודשים הסתכם ב־222.8 מיליון דולר, לעומת 189.7 מיליון דולר בסוף השנה שעברה.

אושרה תוכנית בינוי חדשה למרכז הבינ־לאומי לתערוכות בחיפה

מאת אודי שרון

מועצת המנהלים של החברה הכלכלית לחיפה אישרה בימים אלה תוכנית בינוי חדשה ואטרקטיבית למרכז הבינ־לאומי לתערוכות, לכנסים ולעסקים, שייבנה במבואותיה הדרומיים של העיר בהשקעה של כ־33.5 מיליון דולר.

יונה יהב, יו"ר מועצת המנהלים ומ"מ ראש העיר ואבי גולדנברג, מנכ"ל החברה הכלכלית, מסרו שהמרכז יכלול מלון־מגדל זכוכית מרשים ובו 23 קומות, שלו חזית מעוגלת כלפי קו הרקיע. תנהל אותו רשת "הילטון" העולמית.

המלון ישתלב עם אולם הכנסים הראשי, שעטיפתו בצורת צדפה. באולם המרכזי יהיו 2,200 מושבים, והוא ישמש למופעי ענק.

המרכז הבינ־לאומי בחיפה יכלול גם אולמות תצוגה ומסחר, בתי קפה, מסעדות ומזנון מהיר, בצד חמישה בתי קולנוע.

הוא ישמש את באי הקונגרסים הבינ־לאומיים והארציים של מפעלי תעשיית ההייטק הסמוכים, הטכניון, האוניברסיטה, בית הספר לרפואה ומפעלי התעשייה הפטרוכימית.

פתיחתו צפוייה במרוצת 96'.

תוכנית סיוע אירופית לשיפור החקלאות באזורים מדבריים בירדן

(עתיים) העיתון "אלדסתור" מסר, כי המדבר הירדני זכה להתעניינות מיוחדת בתוכנית הסיוע האירופית לשיפור התוצרת החקלאית בשטחים השוממים והשוממים למחצה. עלות התוכנית כשני מיליון יחידות מטבע אירופי.

התוכנית שאושרה ברבת עמון שואפת לייסד מרכזי מידע אינטגרטיביים, הכוללים שיטות חקלאיות וניהול האדמות באזורים שממוצע הגשמים בהם נע בין 100־200 מילימטר לשנה.

ייעשו מחקרים רבים בפיקוח האוניברסיטה הירדנית ובשיתוף פעולה עם משרד החקלאות באמצעות מרכזי המחקרים, כמו המרכז הלאומי למחקרים והעברת טכנולוגיה. מחקרים אלה יתנהלו בתחנת "אלמוקר" (יישוב בצפון ירדן) למחקרים חקלאיים ובמרכזים של האוניברסיטה הירדנית.

התוכנית כוללת מספר רב של פעולות השואפות לפיתוח האזורים השוממים, באמצעות אגירת מים, שימוש בשיטות השקיה וניסוי גידולים חקלאיים חדשים, ההולם את הסביבה המדברית.

האיחוד האירופי ביזבז מיליוני דולרים כתוצאה מניהול לקוי

(עתיים־רויטר) נציבות האיחוד האירופי ביזבזה מיליוני דולרים מתקציב האיחוד, מחמת ניהול לקוי, היעדר ביקורת ופעולות סותרות – זאת מסרה לשכת המבקר הראשי, בדוח הסופי שלה על תקציב האיחוד האירופי לשנת 1993.

בדוח נאמר, בין היתר: "המעקב אחר ביצוע ההחלטות הוא לרוב בלתי מספיק, ונתגלו חריגים רבים הפוגעים באמינות ניהול הספרים".

הדוח מצביע על כמה מקרים שבהם שולמו ללא הצדקה סכומי כסף גדולים, או לא נדרשו בחזרה כספים שהגיעו ליעדים מסוימים, בניגוד לתוכניות.

עוד ציין הדוח, כי תפוקת היין באיחוד האירופי עלתה ב־20 אחוז מאז 1989, למרות שהאיחוד האירופי הוציא 1.5 מיליארד דולר כדי להקטין את שטחי הכרמים.

הוא גם ציין כי תשלומים שנועדו לשכנע יצרני יין וחלב להקטין את תפוקתם, הושמו לאל על ידי תמריצים אחרים של האיחוד האירופי להגדלת התפוקה.

חלפנים מצריים מקבלים שקלים

(עתיים־רויטר) חלפנים בעיר איסמאעיליה שעל גדות תעלת סואץ מסכימים לקבל שקלים ישראליים, לראשונה מאז נחתם השלום בין מצרים וישראל ב־1979.

על פי רפורמות המטבע שאושרו בראשית שנות ה־1990, רשאים חלפנים לקנות ולמכור כל מטבע שהוא, אך עד היום סירבו לקבל שקלים.

סעיין סאופיק, בעל משרד החלפנות "סאבוי" באיסמאעיליה, אמר כי לפני כמה ימים הציג לראשונה את שערי הקנייה והמכירה של המטבע הישראלי, אך עדיין לא היו לו קונים כלשהם.

הוא מוכן לקנות 1 ש"ח ב־1.12 לירה מצרית, ולמכור אותו תמורת 1.18 לירה.

סאופיק אמר כי קיבל שערי חליפין אלה מהבנק המרכזי בקהיר, אך פקידים של הבנק אמרו כי הם אינם מכתיבים שערי חליפין לחלפנים.

שני משרדי חלפנות בקהיר מסרו כי אין הם מקבלים שקלים ואינם מתכוונים לעשות זאת. רוב הנוסעים המגיעים מישראל מביאים עימם דולרים.

תעשיית התוכנה מפסידה 12.8 מיליארד דולר לשנה עקב העתקות

(איי אס פי־עתיים) ההעתקות הבלתי חוקיות של תוכנות־מחשבים, גורמות אובדן הכנסה בסך 12.8 מיליארד דולר לשנה ליצרני תוכנה. כך מתברר מסקר שפורסם על ידי איגוד של יצרני תוכנה.

פירושו של דבר, שתעשיית התוכנה מפסידה 1.4 מיליון דולר מדי שעה, 24 אלף דולר מדי דקה ו־407 דולר מדי שנייה, ציינה ההתאחדות "ביזנס סופטוור אלייאנס".

בי.אס.איי מייצגת חברות כגון אפל, לוטוס, מיקרוסופט ונובל. היא הגישה מאז הקמתה ב־1988 יותר מ־500 תביעות משפטיות, נגד גופים החשודים בהעתקות בלתי חוקיות של תוכנה. ההתאחדות מיוצגת ב־60 מדינות.

פסטיבל אמריקה ברשת "שופרסל"

מאת הדס נייפמן

ברשת שופרסל מתקיים בימים אלה פסטיבל אמריקה. במסגרת הפסטיבל נמכרים כ־500 מוצרים מיובאים מארה"ב. המוצרים כוללים מוצרי מזון ולראשונה גם מוצרי בשר, כלי בית וטקסטיל.

מחברת שופרסל נמסר, כי יבוא המוצרים לפסטיבל זה גדול ב־50% לעומת הפסטיבל הקודם. לצורך הפסטיבל יובאו 120 מכולות, בהן 20 מכולות לכלי בית, בהיקף של ארבעה מיליון דולר.

תוספות שכר של 6% לעובדי 'החברה לכבלים ולחוטי חשמל'

מאת אודי שרון

עובדי החברה לכבלים ולחוטי חשמל בישראל בע"מ יקבלו תוספת שכר של כשישה אחוזים בממוצע.

כך עולה מהסכם העבודה הקיבוצי, שנחתם בימים אלה בין ההנהלה לבין ועד העובדים וההסתדרות במרחב חיפה. הוא יהיה בתוקף עד סוף יולי 96'.

120 עובדי החברה בחיפה יחלו שבוע עבודה של חמישה ימים, תשע שעות בכל יום. עבור השעתיים הנוספות הראשונות הם יקבלו בשכרם גמול של 25 אחוז משכר שעה, ועבור עבודה בשעות נוספות מעבר לכך ישולם להם גמול של 50 אחוז משכר שעה.

עבור עבודה במשמרת שנייה במלואה תשולם תוספת של 25 אחוז משכר השעה, ועבור עבודה במשמרת שלישית תשולם תוספת של 50 אחוז משכר השעה.

זאת ועוד, העובדים יקבלו תוספת של ימי הבראה וחופשה שנתית. החל משנת העבודה הרביעית יהיה העובד זכאי לקרן השתלמות.

את ההסתדרות ייצגו במו"מ נציגי האגף לאיגוד מקצועי במרחב חיפה, יודקה כהן ועמרם שיטרית.

מי יטהר את מי השתייה (4) / רן הלוי

פרופסור רבהון – אדם לכל עת

השבוע כתב פרופסור רבהון, יו"ר ועדת ההיגוי למפעל הסינון של מי המוביל, לנציב המים: "הוועדה למדה וניתחה את עבודת תה"ל, ולאור ממצאי הדוח ממליצה על בחירת החלופה של סינון מרכזי, בגלל עלותה הנמוכה הרבה יותר ועדיפותה גם מבחינות אחרות.

"אנו ממליצים על זירוז לוח הזמנים, ולגשת מייד לתכנון והקמת מערכות סינון לערים ואזורים המקבלים מים ישירות ממקורות עיליים, כגון טבריה".

סיפור המעשה עד כה מטיל צל על החלטת נציב המים לקבל המלצה זו, ומראה שעשה צדק לכללי האתיקה הציבורית, המינהל התקין (ואולי גם החיסכון בהוצאה ציבורית), כשחזר בו מהחלטה זו ופנה לדרך המיכרז.

בנציבות עוסק עכשיו בפרויקט הסינון יוסי דרייזין, היושב בראש הוועדה המקצועית של הפרויקט. היא תמליץ לוועדת המכרזים של משרד החקלאות, שתקבל, מן הסתם, את ההמלצה, ובכך תכריע למעשה את גורל המיכרז. מלבד דרייזין יושב בוועדה המקצועית לזי שליף מן הנציבות, וכן פרופסור מנחם רבהון מהטכניון.

שאלתי את יוסי דרייזין, אם אין העובדה שהמלצתו הקודמת של רבהון בעניין סינון מי המוביל השעתה, פוסלת אותו מהשתתפות בוועדה שנודעת לה השפעה מכרעת על תוצאות המיכרז באותו עניין עצמו.

תשובת דרייזין: "רבהון רק המליץ על סינון מרכזי באתר אשכול. נציב המים הוא שהכריע על כך. לפי אותו הגיון אתה יכול לאמר שגם הנציב צריך להתפטר"...

"אין מומחה אחר שאפשר לפנות אליו"

רבהון עסק במשך שנים כיועץ לתה"ל במה שנוגע לטיפול במים ואיכותם. הוא גם חבר הוועדה במשרד הבריאות המטפלת בהכנת תקן המים המותפלים, השתתף אף בהקמת מתקן הלוויין (PlantPilot) לסינון בשיטה זאת באתר אשכול, שבוצע בידי חברת מקורות.

רבהון אישר באוזני עובדות אלה אחת לאחת כששמע גאווה בקולו, ונשמע נרעש ונרהם בעליל כשאמרתי שצירופן ביחד עלול לעורר בעיה בתחום האתיקה הציבורית או ניגוד אינטרסים.

"איזה אינטרס יש לי בעבודות אלה, מלבד האינטרס הציבורי?" מחה בהתרגשות רבה. "אני רואה בכך שליחות מתוך חובה מקצועית. לצערי הגדול, מעט מאוד אנשי מקצוע פנים להתמחות בתחום הטיפול במים, ולכן זקוקים לעזרתי. יעצתי בתחום זה לכל הגופים שקיימים בשטח, פשוט כי אין מישהו אחר שהם יכולים לפנות אליו. חלק מהעבודות שמניבות עשיתי בהתנדבות, על חשבון זמני וכיסי.

"כשפונים לרופא מנתח, שהוא יחיד בהתמחותו, בבקשה לבצע ניתוח במקרה של סכנת נפשות, הוא יכול לסרב בעילה של ניגוד אינטרסים? השתתפות בוועדות אלה גוזלת הרבה זמני, שהייתי מעדיף להקדיש למחקרים אקדמאיים, או לעבודות תכנון עבור גופים פרטיים. אלה גם משתלמים הרבה יותר כספית, אבל לא זה מה שקובע עבורי".

רבהון ביקש להעמיד על דיוקן את העובדות הבאות:

- מאז 1980 לא עשה שום עבודה עבור תה"ל. גם כשעבד עבורה, היה זה רק במסגרת מחלקת חו"ל של החברה. מעולם לא עשה עבור תה"ל עבודה שהתייחסה למשק המים בישראל.
- הוא לא היה חבר הוועדה לתקן המים שקבעה את הורדת רמת העכירות המותרת (שממנה התחייב הצורך לסנן מים ממקורות עיליים).
- כיום הוא חבר בוועדה העוסקת בעדכון התקן (שיחמיר עוד יותר את הסטנדרטים של מי שתייה) – בהתנדבות וללא כל תמורה כספית.

ריכוזיות יתר של משק המים הלאומי

גם אם נקבל את תגובת רבהון־בגנע למוטיבציה שלו, ואם כוונותיו כנות, היא חושפת בעיה מבנית של משק המים: ריכוזיות יתר, שאינה מאפשרת די בקרה והיזון חוזר.

אם הנציבות, תה"ל ומקורות נאלצים להיזקק שוב ושוב לשירותו של אותו מומחה בכל עניין, הרי יש כאן בעיה.

גם דרייזין, שהוא מנהל אגף תכנון בנציבות המים, הודה ש"אנחנו מתבשלים יותר מדי במיץ של עצמנו. אני לא מסוגל לגייס לנציבות, במשכורות ממשלתיות, אנשים שקיימו בקרה ושיפוט בלתי תלוי בחברות ובגורמים הפועלים בשטח".

חלק מהבעיה מוכתב אולי ממבנה האובייקטיבי של המערכת הארצית, המשלבת ומווסתת בין שלושת מאגרי המים הגדולים (הכינרת והאקוויפרים של ההר והחוף), המתופעלת כולה בידי מקורות, חברת המים הלאומית. לדברי דרייזין, עשתה הנציבות מאמץ להוציא להלוטין את אנשי מקורות מן התמונה במהלך הבדיקה־מחודש של נושא סינון המים העיליים.

לנו נראה, כי יש עדיין טעם לפגם בתפקידו החוזר בוועדה המקצועית שתקבע את תוצאות מיכרז הסינון, אם כי נראה שהכתובת לביקורת בעניין זה היא הנציבות, ששכרה שנית את שירותיו, יותר מאשר היועץ עצמו.

חם בטבריה

נקודה אחרת, שכותרה תמוהה גם לאחר שיחה עם פרופסור רבהון, היא המלצתו במכתב לנציב המים שבו נפתח פרק זה, לגשת מייד לתכנון והקמת מערכות סינון ל... טבריה.

זאת, בשעה שרבהון עצמו משמש כיועץ לעיריית טבריה בעניין אותו מיתקן סינון, אשר כפי שהודה רבהון עצמו, אינו מטופל כלל בידי נציבות המים.

רבהון הסביר משפט זה במכתבו האמור, לסיכום עבודת ועדת ההיגוי בראשותו, בכך שהוועדה נתבקשה על ידי הנציב להמליץ על שיפור איכותם של כל מקורות המים העיליים במדינה הכוללים, כמובן, גם את טבריה – שהרי היא שותה את מי הכינרת.

כן טען, כי מעורבותו בפרשה זו הסתכמה בעצה בכתיבת מיפרט המיכרז, "לפני שנתיים או שלוש".

אולם בדיקה בעיריית טבריה מעלה שטענה זו אינה נכונה, וכי רבהון מועסק כיועץ בפרויקט הסינון של טבריה גם כיום והיה מעורב לא רק בהכנת המיכרז, אלא גם בקביעת תוצאותיו. במיכרז זכתה חברת מקורות.

על פרשת מיתקן הסינון של טבריה – בכתבה הבאה.

(כתבה רביעית בסדרה)

חברה לייצור מערכות תוכנה באיזור חיפה, שהואשמה בהלנת שכרו של עולה חדש במשך שלושה וחצי חודשים, חויבה בבית הדין האזורי לעבודה לשלם לאיש את שכרו המצטבר – 10,500 ש"ח, בצירוף ריבית, הצמדה והוצאות המשפט.

העולה, לב ויינשטיין, הועסק בחברה כמתכנת תוכנות מחשבים במשך הקיץ, אך לא קיבל כל שכר. ב־19 ביולי הודיע לו המעביד על הפסקת עבודתו.

ויינשטיין פנה לעזרת ישראל אינהורן, מזכיר באגודת המתכנתים בהסתדרות במרחב חיפה. בבירור שערך עם בעל החברה עלה שהעסקתו של העולה הותנתה בקבלת תמיכה כספית מ"קרן שפירא" של משרד הקליטה, לתמיכה בעולים חדשים. משלא נתקבלה התמיכה – לא שולם לאיש שכרו, 3,000 ש"ח בחודש.

בית הדין האזורי קיבל, כאמור, את תביעתו של העולה החדש.

שערי מטבעות חוץ ביחס לשקל

16.11.94		בנק ישראל: שער יציג	בנק ישראל: שינוי באחוזים	בנק הפועלים: העברות והמחאות קניה	בנק הפועלים: העברות והמחאות מכירה	בנק הפועלים: בנקנוטים מכירה	בנק לאומי: העברות והמחאות קניה	בנק לאומי: העברות והמחאות מכירה	בנק לאומי: בנקנוטים מכירה	בנק דיסקונט: העברות והמחאות קניה	בנק דיסקונט: העברות והמחאות מכירה	בנק דיסקונט: בנקנוטים מכירה
ארצות הברית	1 דולר	2.9990	0.0060	2.9731	3.0151	3.06	2.9742	3.0181	3.06	2.9733	3.0147	3.06
בריטניה	1 ליש"ט	4.7182	-0.0638	4.6768	4.7428	4.83	4.6816	4.7475	4.80	4.6729	4.7378	4.81
גרמניה	1 מרק	1.9295	-0.0132	1.9131	1.9401	1.97	1.9156	1.9425	1.97	1.9154	1.9421	1.97
צרפת	1 פרנק	0.5619	-0.0032	0.5577	0.5657	0.58	0.5580	0.5608	0.57	0.5564	0.5642	0.57
הולנד	1 גילדן	1.7214	-0.0117	1.7068	1.7310	1.76	1.7085	1.7325	1.76	1.7090	1.7328	1.76
שוויץ	1 פרנק	2.2918	-0.0212	2.2739	2.3061	2.35	2.2768	2.3088	2.34	2.2772	2.3088	2.34
שבדיה	1 כתר	0.4042	-0.0066	0.4009	0.4067	0.41	0.4022	0.4079	0.41	0.4021	0.4078	0.41
נורבגיה	1 כתר	0.4403	0.0013	0.4370	0.4432	0.45	0.4375	0.4437	0.45	0.4364	0.4425	0.45
דנמרק	1 כתר	0.4935	-0.0034	0.4892	0.4962	0.51	0.4902	0.4971	0.50	0.4900	0.4969	0.50
פינלנד	1 מרק	0.6308	-0.0102	0.6261	0.6350	0.65	0.6277	0.6366	0.65	0.6252	0.6340	0.64
קנדה	1 דולר	2.1980	-0.0035	2.1773	2.2081	2.24	2.1799	2.2106	2.24	2.1760	2.2063	2.24
אוסטרליה	1 דולר	2.2366	0.0057	2.2397	2.2713	2.32	2.2375	2.2690	2.29	2.2413	2.2724	2.31
דרום־אפריקה	1 רנד	0.8501	-0.0008	0.8428	0.8547	0.86	0.8438	0.8557	0.91	0.8441	0.8559	0.84
בלגיה	10 פרנק	0.9375	-0.0062	0.9296	0.9428	0.96	0.9309	0.9440	0.96	0.9310	0.9440	0.96
אוסטריה	10 שילינג	2.7413	-0.0184	2.7179	2.7563	2.80	2.7180	2.7563	2.80	2.7315	2.7513	2.79
איטליה	1,000 לירטות	1.8847	-0.0067	1.8705	1.8969	1.95	1.8722	1.8985	1.93	1.8721	1.8982	1.93
יפן	100 ין	3.0407	-0.0092	3.0187	3.0614	3.11	3.0200	3.0625	3.11	3.0201	3.0621	3.11
ספרד	100 פזטות	2.3200	-0.0145	2.3029	2.3355	2.43	2.3041	2.3365	2.39	2.3038	2.3359	2.37
ירדן	1 דינר	4.2736	0.0086	-	-	4.41	-	-	4.47	-	-	4.42
מצרים	1 לירה	0.9597	0.0019	-	-	0.91	-	-	0.90	-	-	0.96
אקו/ECU		3.6769	-0.0211	3.6422	3.6936	-	3.6658	3.6972	-	3.6515	3.7023	-

קרנות נאמנות

נכון ליום 16.11.94

הקרן	מחיר היחידה	מחיר הפדיון	השינוי בנקודות	השינוי באחוזים
אב	12328.64	12242.33	-231.55	-1.86%
אבוקה	1562.89	1552.55	-28.62	-1.81%
אביר	152.21	151.65	-1.67	-1.09%
אגיס	796.88	779.64	0.87	0.01%
אגם	322.84	316.61	-0.09	-0.03%
אידם	814.29	799.55	-15.01	-1.84%
אידורין	85.79	84.12	-0.85	-1.00%
אידורין שקלי	102.66	102.18	-0.23	-0.23%
איפיר	412.93	410.36	-0.39	-0.09%
איצר אג מדינה	108.59	106.59	-0.16	-0.15%
איצר גמישה	67.51	66.34	-0.76	-1.13%
איצר מניות	75.52	73.53	-1.20	-1.60%
איר	773.53	768.62	-4.71	-0.61%
אירלי	957.36	950.30	-1.91	-0.20%
אירן	160.68	157.59	-0.04	-0.03%
אידן	2591.00	2634.99	-9.67	-0.34%
אחריות אגח מד	305.53	301.18	-0.23	-0.08%
אחריות גמישה	405.52	400.75	-4.44	-1.10%
אחריות מניות	272.33	267.14	-4.52	-1.66%
אחריות [illegible]	206.81	202.20	-3.46	-1.68%
אחריות [illegible]	[illegible]	[illegible]	-3.11	-1.96%
אחריות	135.53	132.95	-0.30	-0.23%
אחריות מכח אג ח	91.34	90.10	-0.58	-0.64%
אחריות [illegible]	[illegible]	[illegible]	0.15	0.26%
אטלס פקן	93.32	[illegible]	0.25	0.28%
איתן 5	156.03	153.46	0.27	0.18%
אילית 90	169.75	166.47	-2.11	-1.25%
אילית בטיחה	105.21	104.59	-0.18	-0.17%
אילנות כלכיים	80.50	75.73	0.13	0.16%
אילנית כרם	137.68	135.04	-2.58	-1.87%
אילנית מעוף	129.36	128.73	-2.66	-2.03%
אילנית פיננסים	62.41	61.26	-0.93	-1.50%
אילנית ישראלים	51.56	50.62	-1.37	-2.63%
אילנית תקציבית	57.40	56.26	-1.35	-2.33%
איפקס גמישה	97.07	95.04	-1.60	-1.67%
איתן	232.48	231.02	-1.46	-0.63%
איתן	1549.13	1525.12	-0.68	-0.04%
אלונית ביטוח	62.57	61.31	-1.32	-2.10%
אלמוג	323.40	321.37	-0.17	-0.05%
אמיצא גלבן מוסב	83.24	81.59	0.09	0.11%
אמירים קרן נאמנות	89.69	86.79	-0.17	-0.19%
אוליסט אג חברי	205.72	201.63	-0.74	-0.37%
אוליסט אג מדינה	296.07	293.79	-0.34	-0.08%
אוליסט אירופה	118.01	115.06	0.51	0.44%
אוליסט גמישה	504.61	491.93	-5.97	-1.20%
אוליסט מניות	57.27	51.86	-11.64	-1.52%
אוליסט תעשיות	236.79	232.47	-3.61	-1.53%
אמץ	172.29	170.32	-0.92	-0.54%
אפיקים אג"ח	200.28	195.71	-0.87	-0.44%
אפיקים גמישה	132.84	130.21	-0.95	-0.73%
אפיקים חו"ל	121.07	118.05	-0.85	-0.71%
אפיקים מניות	209.21	205.21	-2.81	-1.35%
אפסילון 36	71.87	71.87	-1.91	-2.58%
אפסילון אג חברות	101.62	100.33	-1.12	-1.11%
אפסילון אג מד	144.29	142.46	-0.79	-0.55%
אפסילון מניות	152.61	150.58	-3.83	-2.49%
ארז	239.58	237.22	-4.86	-2.01%
ארנ	592.74	590.63	-12.09	-2.04%
אשד	530.87	530.54	-1.05	-0.20%
אתגר	109.56	108.87	-2.22	-1.99%
אתרוג	750.14	735.52	-1.08	-0.15%
בינלה	639.64	635.84	-12.59	-1.99%
בינד	132.26	130.36	-0.66	-0.52%
בירסון גמישה	67.58	67.33	-1.10	-1.62%
בטוחה 30 פלוס	129.38	127.24	-2.20	-1.71%
בטוחה אג"ח מדינה	1692.99	1669.77	-2.87	-0.17%
בטוחה אג"ח	2220.41	2190.11	-8.05	-0.36%
בטוחה גמישה	2042.39	2013.07	-19.96	-0.98%
בטוחה חו"ל	116.64	113.86	0.45	0.40%
בטוחה מניות	3465.31	3432.31	-66.22	-1.89%
בלינדר/וטשטיין גמישה	109.26	107.33	-1.25	-1.15%
בסט	136.16	134.35	-1.91	-1.40%
בריין	154.52	153.43	-2.75	-1.76%
ברוש	2234.58	2200.60	-17.55	-0.79%
בריאות	56.39	55.53	-1.11	-1.95%
ברק	1842.35	1829.46	-16.33	-0.88%
גביש	4735.62	4647.73	-17.95	-0.38%
גבע	302.60	299.47	-0.81	-0.27%
גורן	495.78	492.47	-2.46	-0.50%
גיא	471.54	465.07	0.24	0.05%
גל	75.73	74.71	-1.31	-1.72%
דובדבן	1793.60	1781.22	-36.96	-2.03%
דיברת שרם אג"ח	110.93	109.13	-0.42	-0.36%
דיברת שרם גמיש	116.26	113.48	-1.15	-1.00%
דיברת שרם כרים	87.76	85.96	-1.39	-1.60%
דיברת שרם מניות	71.71	70.00	-1.06	-1.52%
דוכס	168.01	166.96	0.15	0.09%
דולב	665.30	660.82	-	0.00%
דולר	193.02	190.65	-0.27	-0.15%
דותן	783.94	730.42	-3.42	-0.47%
דקל	2009.53	1971.29	-35.26	-1.76%
הדס	1583.06	1565.69	-34.42	-2.15%
הון פקן	67.30	67.06	-1.32	-1.98%
הזק	111.62	111.11	0.43	0.39%
היטק 92	192.37	190.57	-2.35	-1.22%
היכל	156.23	154.53	-3.04	-1.92%
הילה	349.43	346.52	0.14	0.04%
המרה	650.28	640.95	-5.02	-0.59%
הראלטביא	167.26	165.01	-1.18	-0.71%
זוהר	353.85	349.00	-0.29	-0.09%
זיו	436.14	430.11	-0.43	-0.10%
זינגר ברגע פיננסל	83.20	81.57	-1.62	-1.95%
זיק	333.95	325.69	-5.93	-1.79%
זלר אבלמן מגור	96.35	95.58	-0.44	-0.46%
חיל	104.27	102.62	-0.06	-0.06%
חליפין	326.00	326.00	-0.67	-0.20%
חלמיש	241.68	236.94	-0.58	-0.23%
חץ	365.59	364.48	-0.77	-0.21%
טופז	313.27	306.69	-0.37	-0.12%
טל	13230.65	13066.38	-169.97	-1.25%
טנדו	95.54	94.75	-0.96	-1.00%
טרנס 5	135.53	133.31	0.34	0.26%
יובל	512.62	509.36	-0.57	-0.11%
ילדים	815.01	799.98	-16.32	-2.00%
יוסמה	168.91	165.76	-0.67	-0.40%
ילד אג"ח מדינה	103.82	102.05	-0.13	-0.13%
יסודות	2315.68	2266.02	-49.22	-2.12%
יעד	186.20	186.63	-0.45	-0.24%
יעד גמישה	73.35	72.59	-0.75	-1.03%
יער	73.21	72.54	-0.44	-0.60%
יערה	400.00	397.53	-0.52	-0.13%
ישראל אמריקה	124.35	121.50	0.65	0.54%
כוכב	126.41	125.54	-3.06	-2.39%
כימיקלפקן	75.06	74.60	-1.29	-1.70%
כללי אג"ח מד	342.51	336.12	-1.42	-0.42%
כללי א"ל 50	104.12	102.60	-1.96	-1.67%
כללי א"ל 25	151.85	150.49	-3.19	-2.07%
כללי א"ל אג	143.02	141.67	-1.14	-0.80%
כללי גמישה	945.03	926.41	-18.27	-1.93%
כללי זמנית	105.25	105.12	-0.31	-0.30%
להק אנגייה	109.00	108.34	-2.33	-2.10%
להק אנפה	212.60	211.30	-4.53	-2.10%
להק אנקור 5	619.36	615.03	-10.95	-1.75%
להק דוכיפת	538.31	534.99	-7.72	-1.43%
להק זמיר	597.24	593.52	-9.61	-1.59%
להק חוחית	431.24	428.58	-0.53	-0.12%
להק יסעור	113.23	112.61	-0.45	-0.40%
להק כחל	299.07	296.80	-0.13	-0.04%
להק סלעית	110.26	109.59	-1.69	-1.52%
להק סנונית	455.26	452.22	0.06	0.02%
להק עפרוני	410.43	407.91	-1.26	-0.31%
להק צופית	506.08	504.90	-2.93	-0.58%
להק קוקוס	101.00	100.35	0.08	0.08%
להק קדים	73.66	72.65	-0.04	-0.05%
להק שעשוע	69.01	66.59	-1.33	-1.90%

הקרן	מחיר היחידה	מחיר הפדיון	השינוי בנקודות	השינוי באחוזים
להק שחף	151.59	150.65	-0.40	-0.26%
להק שלדג	173.78	173.35	-0.66	-0.38%
להק שקמאי	136.09	135.26	-2.41	-1.75%
להק תמר	292.65	290.87	-6.39	-2.19%
להק תיירות	56.92	56.55	-0.78	-1.37%
למשקיע	373.56	369.38	-3.00	-0.61%
לפיד	1303.66	1275.39	-23.29	-1.79%
לשם	1079.71	1067.56	-2.54	-0.24%
מבחר	397.75	393.95	0.32	0.08%
מבטח	1210.19	1198.38	0.36	0.03%
מבנה	288.77	286.07	-3.17	-1.10%
מגיק	209.12	204.66	-4.23	-2.02%
מגד	680.68	674.09	0.13	0.02%
מגדל זהב מניות	55.08	53.91	0.47	0.89%
מגוון	1391.53	1378.26	-2.34	-0.17%
מגשר פיננסי	70.02	69.34	-0.72	-1.03%
מד דיקלה	104.17	103.16	-0.79	-0.76%
מד מעוף	132.83	131.99	-2.66	-1.97%
מונדיאל	117.11	115.65	-1.31	-1.12%
מור	1084.83	1074.45	-17.09	-1.57%
מוריה 5	[illegible]	[illegible]	0.26	0.20%
מזון	89.17	87.87	-1.23	-1.38%
מזרחי איל	74.66	73.32	-1.41	-1.56%
מזרחי איל אגח	[illegible]	[illegible]	-0.30	-0.39%
מטח יתרות	[illegible]	170.82	-0.19	-0.11%
מיטב אג"ח מד	3483.64	3452.77	-5.37	-0.24%
מיטב אופציות	47.72	47.13	-1.73	-3.53%
מיטב גמישה	1566.87	1551.37	-29.13	-1.84%
מיטב סחירה	217.36	215.42	-0.55	-0.25%
מיטב מניות	153.99	152.06	-3.24	-2.09%
מימד	312.59	309.60	0.13	0.04%
מירב	108.02	107.48	-0.45	-0.42%
מכלול	517.82	508.17	-8.02	-1.55%
מלכית	205.68	204.41	-1.75	-0.85%
ממון	187.63	185.62	-1.06	-0.56%
מנוף	123.29	121.01	-3.28	-2.65%
מעגל	63.67	0.00	-	-
מעוף	2303.06	2280.61	-7.82	-0.34%
מעופים גמישה 50	105.81	103.91	-0.58	-0.84%
מעיין	1031.14	1021.23	-0.08	-0.01%
מעלה מעוף נרץ	124.32	123.54	-2.50	-1.99%
מפתן	93.46	92.66	-0.92	-1.10%
מקשה	877.24	869.79	0.10	0.01%
מרווח	447.52	443.37	-0.10	-0.02%
מרום צ.ק.ח.אג"ח	104.30	102.77	-0.24	-0.23%
מרום	4320.89	4275.50	1.58	0.04%
מרכזית אג"ח מדינה	96.90	96.11	-0.06	-0.06%
מרכזית מניות	59.68	59.19	-0.89	-1.48%
מרכזית מעוף	123.22	122.92	-2.50	-2.00%
מרץ	337.13	334.01	-6.02	-1.77%
משאבי טבע	59.64	58.39	-0.87	-1.47%
משתנים	228.65	227.89	-4.70	-2.02%
נגה	573.99	566.06	-2.82	-0.50%
נוף	287.21	285.08	-5.68	-1.95%
נחשון	76.36	0.00	-	-
נטיף	1383.28	1367.45	-30.25	-2.16%
ניל"י	764.63	753.87	-14.64	-1.90%
נסיכה קונטיננטל	52.08	51.74	-1.15	-2.17%
נר	196.50	195.83	-1.10	-0.56%
נשיאה אגח חברות	124.07	123.15	-0.53	-0.43%
סגולה	257.39	252.60	0.23	0.09%
סיגמא גמישה	82.22	81.29	-0.97	-1.18%
סיון	152.95	150.80	-2.19	-1.43%
סימדן אג"ח	117.20	115.04	-0.98	-0.84%
סלע	989.90	981.18	-1.17	-0.12%
סער	137.60	136.66	-1.84	-1.33%
ספנות אג"ח ק	106.07	105.63	-0.07	-0.07%
ספנות קרן מניות	65.57	65.30	-1.37	-2.04%
עדיף	100.32	99.72	-1.48	-1.47%
עומר	153.29	152.32	-1.54	-1.00%
עידית	2998.93	2964.62	-24.62	-0.82%
עמדה 10	123.43	122.01	-2.77	-2.22%
עמדה אמריקאית	65.18	64.16	0.24	0.37%
עמדה יצוא	62.54	61.79	-1.11	-1.76%
עמדה כוללת	161.29	159.45	-0.94	-0.59%
עמדה מעוף	137.38	136.17	-2.83	-2.06%
עמדה משולבת	180.00	178.66	-5.36	-2.91%
עמיגל אג"ח	92.89	92.11	-0.38	-0.41%
ענבל	130.89	130.56	-0.03	-0.02%
ענבר	133.94	131.42	0.13	0.10%
ערמון	154.28	151.31	-0.08	-0.05%
פיא	5578.55	5473.62	-39.53	-0.72%
פיא 2000	57.08	55.88	-0.80	-1.40%
פיא זינק	52.02	51.01	-1.09	-2.10%
פיא מעוף	127.33	126.53	-2.59	-2.01%
פיא עלית	72.71	70.90	0.15	0.21%
פיא פריים	96.74	95.27	0.19	0.20%
פיננר אג חו"ל	98.47	95.05	0.09	0.09%
פיל	212.70	210.10	-0.67	-0.32%
פנתר	408.34	404.79	-4.15	-1.01%
פסגות 30	201.97	199.60	-2.56	-1.27%
פסגות גמיש	396.75	394.07	-5.57	-1.13%
פסגות חו"ל	96.94	94.39	0.08	0.09%
פסגות יציב	402.45	399.90	-2.34	-0.58%
פסגות כל חודש	103.51	101.62	-0.08	-0.08%
פסגות כל רגע	139.75	139.39	-0.24	-0.17%
פסגות לימיט	210.82	209.09	-3.96	-1.86%
פסגות מבטן לשלום	84.24	83.68	-1.35	-1.59%
פסגות מדד	363.21	376.15	-0.13	-0.03%
פסגות מטח	376.48	368.78	-0.67	-0.18%
פסגות מלכיר	323.00	320.13	-0.12	-0.04%
פסגות מניות	548.53	536.16	-8.02	-1.47%
פסגות משולבת	419.95	412.20	-1.96	-0.47%
פסגות עולם	120.32	117.80	-0.52	-0.44%
פסגות על קרן	60.77	59.51	-1.13	-1.87%
פסגות פוקוס	66.23	65.02	-1.26	-1.91%
פסגות תאגידים	373.60	366.73	-0.77	-0.21%
פריצה	87.56	83.54	0.28	0.34%
צבר	226.64	223.11	-0.36	-0.15%
צוק	264.44	263.12	-0.77	-0.29%
ציון משאבים כרייה	90.15	89.55	-1.74	-1.91%
צמיד	3311.59	3250.06	-7.30	-0.22%
צמיחה אג"ח מד	1426.73	1418.32	-2.77	-0.19%
צמיחה גמישה	2193.92	2169.95	-27.66	-1.26%
צמיחה יצוא	169.95	166.74	-3.36	-1.95%
צמיחה מניות	428.96	426.37	-9.59	-2.20%
קלע	603.44	600.44	-6.70	-1.10%
קפיטל חו"ל	95.90	95.47	0.33	0.35%
קפיטל מניות	71.52	70.52	-1.34	-1.86%
קשת	311.98	310.03	-0.72	-0.23%
רונן	136.82	135.64	0.29	0.21%
רימון	343.16	344.69	-0.56	-0.17%
רעם 90	229.05	224.30	-5.64	-2.35%
רשף	387.89	384.36	-0.75	-0.19%
שביט	486.63	483.61	0.29	0.06%
שחר	163.26	160.12	0.07	0.05%
שירה	1613.63	1600.29	-22.32	-1.32%
שמורה קס	96.83	0.00	-	-
שפיר	1067.20	1047.36	-2.07	-0.20%
שסק	641.27	628.87	-12.62	-1.97%
שפע	187.50	185.44	-0.35	-0.16%
שקד	257.46	250.36	-0.06	-0.02%
תאיר	1051.98	1044.39	-23.10	-2.21%
תבל	395.71	384.01	-0.02	-0.00%
תדהר	2177.46	2166.25	-20.30	-0.93%
תיבור יתקשורת	76.03	74.07	-0.21	-0.27%
תמיר	114.66	113.51	-2.08	-1.79%
תמריץ	69.67	69.24	-1.15	-1.64%
תנופה	281.21	276.10	-0.54	-0.19%
תפוח	272.92	257.98	-0.95	-0.13%
תפוז	315.34	311.61	-0.30	-0.06%
תרשיש	151.77	149.98	-0.29	-0.19%
תשרי	1373.81	1364.65	-6.76	-0.49%

הגשמים ייפסקו; צפוי סוף שבוע נעים

עד כה ירדו 170 אחוז מכלל הגשמים בשנה ממוצעת; בגוש דן נפלו עצים, נוצרו שלוליות ופקקי תנועה חמורים; מפלס הכינרת עלה ב־4 ס"מ

מאת **אריה ארד**

הגשמים החלו להיחלש אמש וייפסקו כליל במשך היום. הטמפרטורות, שירדו בימים האחרונים ב־4־7 מעלות מתחת לממוצע לעונה זו, יחלו לעלות לאטן וצפוי סוף שבוע נעים. החזאי רוברט אולינסקי אמר אמש ל"דבר" כי בפרק הגשמים הזה ירדו כ־15 אחוז הגשמים הצפויים בעונה ממוצעת. במישור החוף ובשפלה, מקו קרית גת עד הכרמל, ירדו ביממה האחרונה 120 מ"מ גשם.

עוד מתחילת פרק הגשמים הנוכחי כבר ירדו 170 אחוז מכלל הגשמים הצפויים בשנה ממוצעת. פרק הגשמים הנוכחי נגרם ממערכת חורפית מובהקת, כלומר משקע קפריסאי ואפיק ברום, שהביא אוויר קר מסיביר. שיאו של המזג האוויר הסוער היה אור ליום אתמול. מלפנות הערב ואילך החלו הגשמים להיחלש. ההפסקות בין המטטרים גדלו, ובמשך היום כאמור ייפסקו הגשמים לחלוטין.

במהלך היממה האחרונה הגיעה מהירותם של הרוחות לעתים עד 70 קמ"ש והגשמים הגיעו עד באר־שבע בדרום.

מערכות התחבורה בארץ "הופתעו" גם השנה מבואם של הגשמים ובדרכי גוש דן נוצרו שלוליות עמוקות ופקקי תנועה חמורים. שוטרים בבגדי גשם צהובים נראו בכל מוקדי המצוקה וניסו ככל יכולתם להניע את התנועה תוך חילוץ הפקקים. תכופות נראו השוטרים עוזרים לנהגים בדחיפת מכוניות מהשלוליות. כפי שנמסר, נוצרו רבות מהשלוליות בשל סתימת מערכות הניקוז כתוצאה מהתרשלותן של רשויות מקומיות וארציות.

כאמור, צפוי סוף שבוע נעים עם טמפרטורות במגמת עלייה ולדברי החזאי אולינסקי, זוהי העת לצאת לטיולים אם כי הבוץ עדיין יקשה על ההליכה במקומות רבים. באשר לשבוע הבא, התחזית איננה חד־משמעית.

הצפות בגוש דן

באזור תל אביב נוצרו אתמול שלוליות ענק כתוצאה מהצפות, עצים נפלו והתנועה השתבשה מאוד. דרך נמיר נסגרה לתנועה בכיוון שדרות רוקח והנהגים הופנו לכביש איילון. שלוליות גדולות נקוו מתחת לכיכר דיזנגוף פינת ריינס, מתחת לגשר הבורסה ברמת גן וברחוב משה סנה בתל אביב.

עומס תנועה היה בצומת בית דגן לכיוון ראשון לציון ורמלה, על גשר ההלכה בשני הכיוונים, בכניסה לאזור התעשייה חולון, בכביש אשדוד־תל אביב, בכביש איילון צפון משדרות רוקח עד קרן קיימת, ברחובות ש"י עגנון ולוי אשכול בתל אביב ובמקומות רבים אחרים בגוש דן.

דובר נציבות כבאות והצלה, נתן רונן, ציין שהכבאים עסקו בפינוי גזעי עצים שנפלו וחסמו דרכים, בחילוץ ילדים מגני ילדים שהוצפו במים ובחילוצם של עשרות נהגים שנתקעו עם מכוניותיהם בשלוליות ענק, במיוחד באזור התעשייה המזרחי של ראשון לציון.

במושבים שבאזור אשקלון הפעילו הכבאים משאבות לניקוז מים מבתי קשישים לאחר שנחל לכיש עלה על גדותיו.

"תרגיל חורף" באיילון

תרגיל חורף להפעלת מערכת הכוננות למקרה של הצפת כבישי איילון נערך אתמול בבוקר. התרגיל המכונה "גשר" נערך בשיתוף עם משטרת תל אביב והעירייה ונבדקה בו מערכת הכוננות של הגורמים השונים למקרה של עליית המים בתעלת איילון או הצפת הנתיבים בכביש.

במטה התרגיל שמוקם במשרדי חברת נתיבי איילון התקבלו הודעות על עליית המים בתעלה וצוותי הכוננות הופעלו בהתאם. מנכ"ל חברת נתיבי איילון, אביהו פאהנר, אמר שכדי למנוע מקרה של הצפה, הוכנה מערכת צינורות לניקוז המים ושאיבתם מתבצעת בהתאם למטרי השיטפון. פאהנר אמר שהחברה השקיעה כ־15 מיליון ש"ח להכשרת נתיבים במקרה של הצפה. התרגיל מתקיים זו השנה השלישית ברציפות.

מפלס הכינרת עלה ב־4 ס"מ ביממה האחרונה. כך עולה מבדיקה שערכה נציבות המים. המפלס עלה מ־211.07 ל־211.03, וזאת לאחר כמה ימים שבהם היתה ירידה במפלס של סנטימטר ליום.

נכונית של אגודת יד שרה נגנבה אתמול בירושלים. המכונית, שמצוידת במתקנים מיוחדים לנכים, חונה למתן שירות לעשרות נכים. לכן מבקשת האגודה סיוע בהתנדבות של נהגים פרטיים להסעת נכים, עד שתימצא המכונית (צילום: שרית עתאלה)

זכה לתמיכת המגזר הערבי

מהפך במועצה האזורית גלבוע: עטר גבר על נציג הקיבוצים ונבחר ליו"ר

מאת **יצחק מרידור**

מהפך בראשות המועצה האזורית גלבוע: דני עטר נבחר ליו"ר המועצה האזורית גלבוע. עטר, בן מושב דבורה שבחבל תענך, תושב הישוב הקהילתי גן נר, גבר בקלפי בבחירות אישיות שנערכו לראשונה באזור שלשום, על אברהם ידיב, חבר קיבוץ תל יוסף.

עטר, בן 36, סגן אלוף (מיל.), משמש מנכ"ל הרשות לפיתוח הגליל. הוא קיבל כ־623 קולות יותר מידיב, שקיבל 4613,546 אחוז), לעומת עטר שקיבל 4,169 קולות (54 אחוז). המהפך בראשות המועצה האזורית הגלבוע, המאגדת בתוכה שמונה קיבוצים, מושב שיתופי אחד ושני מושבים ותיקים, מושבי חבל תענך, ישוב קהילתי אחד וחמישה כפרים ערביים, התאפשר לאחר שהמגזר המושבי (להוציא את המושבים הוותיקים) ותושבי הכפרים הערביים תמכו תמיכה מסיבית בעטר, ושברו את ההגמוניה ממנה נהנתה עד כה התנועה הקיבוצית, בהנהגת המועצה האזורית.

בבחירות שלשום נבחרו גם 43 נציגים למליאת המועצה האזורית וכן ועדים מקומיים במספר ישובים.

המתמודדים על ראשות המועצה ניהלו מאבק מר חסר פשרות. לראשונה בהיסטוריה של האזור נערכו גם פריימריס בתנועה הקיבוצית, לקביעת מועמד הקיבוצים לתפקיד. חנוך צימבר, איש בית אלפא ומהנדס המועצה האזורית, לא הכיר בבחירתו של ידיב כמועמד יחיד של תנועתו, יצא להתמודד נגדו והסיר את מועמדותו רק ברגע האחרון, לא לפני שהספיק לפגוע לא מעט בראש המועצה היוצא. דני עטר השכיל לשכנע את תושבי הכפרים הערביים שבתחום המועצה האזורית גלבוע (מוקבלה, סנדלה, תמרה, נעורה וטייבה) לתמוך בו בתמורה להבטחה כי יתייחס אליהם "יחס שווה, כמו לחברי הקיבוצים". רוב קולות המגזר הערבי אכן ניתנו לעטר, שזה גם לתמיכה נרחבת בחבל תענך, שם נולד וגדל. ידיב זכה לתמיכה מסיבית בקיבוצים ובמושבים הוותיקים.

מוחמד חליליה מוסר: בחמשת הכפרים הערביים זכה עטר בכ־73 אחוז. עטר הבטיח למצביעים הערבים כי ישנה את סולם העדיפויות ויפעל להגדלת התקציבים המשאבים הכספיים, יצמצם את הפער הקיים ויפתח את היישובים הערביים. כן הבטיח להעסיק עובדים ערבים במשרות בכירות ובפקידות של המועצה האזורית. עם היוודע תוצאות הבחירות הודה עטר למצביעים הערבים שנתנו בו אמון והביע תקווה כי יצליח ליישם את המטרות שהציב לעצמו.

גבה מקשישים כסף באיום כי ינותקו המים בביתם

מאת **אורי שורון**

מאיר אסרף, בן 31 מקרית חיים, נעצר אתמול בפקודת שופט שלום בחיפה לשבעה ימים, לאחר שהוחשד בקבלת כספים במרמה מקשישים, עליהם איים כי ינותק זרם המים בביתם, אם לא ישלמו לו את חובם עבור השימוש במים.

לטענת נציג המשטרה, רס"ב חיים שרון, נהג אסרף להתקשר בחודש האחרון לבתי הקשישים, להציג עצמו כ"איציק מוועד קרית חיים", ולדרוש את דמי השימוש במים. מאוחר יותר הוא התייצב בבתיהם וגבה את הכסף, בטענה שאם לא ישלמו ינתק טכנאי את הזרם בתוך חצי שעה.

בדרך זו, טען רס"ב שרון, קיבל אסרף במרמה 951 ש"ח.

במקרה אחר החשוד אסרף כי התקשר לבית אחד התושבים, הציג עצמו כאחד משכניו, טען ש"נתקע" עם מכוניתו והוא זקוק לכסף כדי לחלצה, וכי חברו יופיע לקחת את הכסף. כעבור זמן מה הוא התייצב בביתו של האיש וקיבל כסף. במקרה נוסף נטען שהחשוד קיבל כספי מרפאת שיניים, לאחר שהתקשר אליה ואמר שספק ציוד רפואי "נתקע" בלי כסף והוא זקוק למזומנים.

החשוד הכחיש את החשדות נגדו וטען שהמתלוננים שזיהו את תמונתו באלבום המשטרה, ראוהו קודם לכן במסדרון תחנת המשטרה, אך לא זיהו אותו כמי שרימה אותם.

בעקבות פרשת רצח פרופ' דמנר

שאילתא על חקירת הומוסקסואלים: האם יש במשטרה "רשימה ורודה"?

מאת **אורי שורון**

ח"כ נעמי חזן ממר"צ הגישה שאילתא לשר המשטרה משה שחל בעקבות חקירת רצח פרופ' ישעיהו דמנר, המרצה חולה האיידס מחיפה.

גופתו העירומה והחבולה של הנרצח נתגלתה ב־13 באוקטובר בדירתו שליד האצטדיון בקרית אליעזר. במהלך החקירה זומנו הומוסקסואלים לחקירה במשטרת מרחב חיפה, אך עד היום טרם נעצר חשוד במעשה.

בשאילתא, שהוגשה ביוזמת מטה זכויות האזרח של צעירי מר"צ, כתבה ח"כ חזן: "בעקבות חקירת הרצח נשמעו תלונות רבות על יחס חוקרים לנחקרים ההומוסקסואלים. הנחקרים הושפלו ובהו בקללות וגידופים, ונמנע מהם ללכת לשירותים מחשש להידבקות החוקרים במחלת האיידס. מהנחקרים נלקחו סימנים זיהוי וצילומים, כאשר בסמכות החוקרים לדרוש זאת אך ורק מעצורים ולא מנחקרים. ברצוני לשאול האם בדעת השר לחקור את התנהגות החוקרים כלפי הנחקרים במקרה זה, האם השר מתכוון לבדוק את גביית סימני הזיהוי מהנחקרים בניגוד לחוק, וכן האם קיימת במשטרה 'רשימה ורודה' של ההומוסקסואלים, האם לא, כיצד זומנו לחקירה אנשים שלא היה להם כל קשר לנרצח".

היום יערכו צעירי מר"צ הפגנה בחיפה במחאה על צורת החקירה.

בתגובה מסר מפקד המרחב, תנ"צ יעקב בורובסקי, שחקירת הרצח מתבצעת על פי הכללים המקובלים, וכי הוא לא קיבל כל תלונה ספציפית על יחס משפיל בחקירה, ואם ישנה כזו, על המתלונן להגישה לקצין קבילות האזרחים במטה המרחב. כמו כן הכחיש תנ"צ בורובסקי קיומה של רשימת הומוסקסואלים, המכונה בפי עיתונאים "הרשימה הוורודה".

הוחלט למנוע השתכנות משת"פים בכפרים הערבים

עיריית נצרת מקימה יחידת משמר לטיפול בעבריינים מקרב המשת"פים

מאת **מוחמד חליליה**

עיריית נצרת החליטה להקים יחידת שומרי לילה לטיפול במשתפי פעולה. מן העירייה נמסר כי משתפי הפעולה מבצעים מעשים פליליים, רודפים אחרי צעירות ומנסים לבצע סחיטות מיניות ופוליטיות, ואף עוסקים בסחר סמים.

כתב "דבר" מוסר שבנצרת וברחוב הערבי בכלל מתרחב המאבק הציבורי נגד השתכנותם של משתפי הפעולה תושבי השטחים בכפרים הערבים. בשפרעם יזמה העירייה כינוס ציבורי שבו הוחלט פה אחד לא למכור דירות למשתפי פעולה ולא להעסיקם. החלטות דומות נתקבלו באום אל פאחם, בטירה, כייבה ובכל הכפרים הערביים באיזור נצרת.

הזמרת הערביה הידועה רים בנא, תושבת נצרת, ואמה זוהרה סבאג', פעילה מרכזית באגודה להגנה על נשים מוכות במגזר הערבי, הגישו אתמול תלונה לקצין תלונות הציבור במשטרת המחוז הצפוני, על הכאתן בידי שוטרים.

בתלונה נאמר כי שוטרים, חלקם בלבוש אזרחי, פרצו לביתן בנצרת בחפשם את אחיה של רים, פיראס, המבוקש לחקירה במשטרה כחשוד בהתעללות, כליאה לשוא והכאת משתף פעולה בנצרת. רים בנא סיפרה שהשוטרים, שהתדפקו על דלתה בחצות, סרבו להראות לה צו חיפוש. לדבריה, השוטרים דחפו אותה, היכו אותה, התבטאו בגסות והודיעו לה שימררו את חייה וידפקו על דלתה בכל עת שירצו, עד שיתפסו את אחיה. מהמשטרה נמסר שלשוטרים היה צו חיפוש וכי הם נהגו כראוי, אך התלונה תיחקר.

מצעד חיילים דרוזים לעידוד התגייסות לצה"ל

(עי). – במטרה לעודד צעירים דרוזים להתגייס ליחידות לוחמות בצה"ל יקימו היום חיילים דרוזים מחטיבה מובחרת מצעדים בכפרים בגליל. החיילים יעברו בעוספיה, דלית אל כרמל ואחרים. היוזמה היא של פיקוד הדרום.

אתמול שבתו הרשויות הדרוזיות

מערכת החינוך הדרוזית מושבתת היום

מאת **מוחמד חליליה**

שביתה כללית היתה אתמול בכל הרשויות המקומיות הדרוזיות.

השביתה היא צעד מחאה של ראשי המועצות הדרוזיות, השובתים מזה ארבעה ימים באוהל מול משרד ראש הממשלה בירושלים. הם תובעים שהממשלה תזרים לקופות המועצות המקומיות הדרוזיות 300 מיליון ש"ח לפיתוח.

ראשי הרשויות הדרוזיות ישביתו היום את מערכת החינוך היסודית והתיכונית, ויקימו מחר ומחרתיים כנסים בכפרים הדרוזיים, כדי להכין את דעת הקהל לשביתה הכללית בכל היישובים הדרוזיים ביום ראשון. כן מתוכננת הפגנת אלפים מול משרד ראש הממשלה בירושלים.

כופלה מולא, ראש המועצה המקומית כפר ירכא, אמר: "לא נפרק את האוהל. נמשיך לשבות ולהתבצר אפילו שנה. לא נחזור לכפרים שלנו, אלא עם הישג תקציבי ביד. לא נסכים להבטחות של השרים, כי נמאס לנו מהבטחות".

פקידים ממשלתיים ניסו ביומיים האחרונים לשכנע את ראשי המועצות להפסיק את שביתתם.

ביקורת במוסכים: אין הקפדה על איסוף שמן משומש

מאת **דורון שרם**

המוסכים בישראל אינם ממלאים אחר תקנות המשרד לאיכות הסביבה בדבר איסוף שמן משומש. כך עולה מביקורת שערכו צוותים של המשרד לאיכות הסביבה ב־60 מוסכים באיזור המרכז.

מנכ"ל המשרד לאיכות הסביבה, ישראל פלג, שהצטרף לאחד הצוותים, אמר כי לא נרשמו תלונות לבעלי המוסכים, משום שהמבצע הוגדר כמבצע הסברה והתראה. "ביקשנו לעדכן את בעלי המוסכים לגבי חשיבות איסוף השמן והפנייתו לתעשיית המיחזור או העברתו לרמת חובב", אמר פלג.

הסמנכ"ל לענייני אכיפה במשרד לאיכות הסביבה, מיקי ליפשיץ, אמר כי "כמעט שאין מוסך או מכון סיכה שעומד בכל התנאים. התוצאה היא שכמויות גדולות של שמן משומש מוצאות דרכן לתעלות ניקוז, להאדיות ולבורות סופגים, ומשם מחלחלות למי התהום".

ליפשיץ ציין כי 1 ליטר שמן משומש שמגיע למי תהום עלול לפסול לשימוש 1 מיליון ליטר מים נקיים.

בעקבות המבצע הודיע המשרד לאיכות הסביבה כי מעתה יגביר את הביקורות במוסכים, כדי לוודא ששמן המשומש מטופל כהלכה.

נערת ליווי השאירה פיקדון בביה"מ ושוחררה עד תום ההליכים למרות התנגדות המשטרה

מאת **אורי שורון**

נציגת משטרת מרחב חיפה, רס"ב אושרה בן־הרוש, התנגדה אתמול לשחרר נערת ליווי בערבות, בטענה שעשרות נערות ליווי, העוסקות בזנות, שוחררו בערבות ולאחר מכן לא ניתן היה לאתרן כדי להעמידן לדין או לגרשן מהארץ אם שהו שלא כחוק.

החשודה, סנדרה נוריקאיטה, בת 20, הודתה שעסקה בזנות במכון ליווי בעיר התחתית של חיפה. בחיפוש בכליה נמצאה תעודת זהות מזויפת, ובה תמונתה. לדברי נציגת המשטרה, הצעירה שוהה בישראל זה חצי שנה ללא היתר שהייה לאחר שהאיש שהביאה לישראל נטל ממנה את דרכונה ונתן לה את התעודה המזויפת. עוד אמרה בן־הרוש שבכוונת המשטרה להעמידה לדין באשמת זיוף וזנות. לדברי הסניגור, עו"ד בני שקד, מדובר באשה מסכנה שהוכרחה לעסוק בזנות.

השופט רפאל הרסטנסקי הורה לשחרר את הצעירה בהפקדת 6,000 ש"ח במזומן בקופת בית המשפט, עד לסיום ההליכים המשפטיים בעניינה.

שביתה במפעל "רבינטקס" עקב פיטורי שני חברי ועד

מאת **יצחק מרידור**

מפעל "רבינטקס" שבבית שאן, המספק בין היתר ציוד צבאי למערכת הביטחון, הושבת אתמול על ידי עובדיו עקב הוצאת מכתבי פיטורין ליו"ר הוועד ולחבר ועד נוסף.

לדברי העובדים, פיטורין אלה הם בבחינת "הקש ששבר את גב הגמל" כאשר שהנהלת המפעל נוקטת זה זמן רב בשיטות של הפחדה והעובדים חוששים להביע את מחאתם.

נציגי מועצת פועלי בית שאן הגיעו אתמול למפעל, מיד לאחר ההשבתה, ודרשו מהנהלת "רבינטקס" לחזור בה מהודעת הפיטורין ה"פרועה" כהגדרתם.

מועצת הפועלים והעובדים נערכים לאפשרות של מאבק ממושך, עד כדי אי־חידוש העבודה הבוקר ואף להתבצרות במפעל.

הגיש תביעה נגד רשות הדואר על שמכתביו לא הגיעו ליעדיהם

מאת **אורי שורון**

תושב נשר, צ'רל ג'רולד, תובע מרשות הדואר 5,000 ש"ח ופיצוי נוסף על נזקים נפשיים וכספיים שנגרמו לו, לטענתו, לאחר שמכתביו לנשיא אוקראינה ולמערכת עיתון בשפה הרוסית בתל אביב לא הגיעו לתעודתם.

בכתב תביעה שהגיש לבית משפט השלום בחיפה טען שאת המכתב לנשיא האוקראיני שיגר בתחילת יוני מסניף הדואר בעיירת מגוריו, ואליו צירף בקשה לקבלת פנסיה האישורים דרושים. מאחר שלא קיבל תשובה מלשכת הנשיא, וגם לא אישור מהלשכה שמכתבו הגיע ליעדו, הוא הסיק שהמכתב לא הגיע לשם.

במקרה אחר, כטען התובע, הוא שיגר מכתב רשום לעורך עיתון "ארצנו" ברחוב פתח תקווה 158 בתל אביב, אליו צירף את מאמרו על פרשת סחרוב בענין זכויות האדם בברית המועצות, כפי שנדונו בכינוס שנערך באוה"ב בסתיו 79'. ג'רולד היה, לדבריו, אחד העדים שהופיעו בכינוס, ואת המאמר כתב במלאת לו 15 שנים. לכן, מועד פירסומו היה חשוב מאוד בעיניו.

ברם, בבדיקה שערך כעבור שבוע התברר לו שגם המכתב הזה לא הגיע לתעודתו. ב־5 באוקטובר, חודש וחצי לאחר שנשלח המכתב, קיבל התובע מכתב רשום, שהוביל את מכתבו למערכת העיתון בתל אביב. הוברר שהמכתב נשלח למוסקווה, אולם שם לא אותרה "דרך פתח תקווה 158", ולכן החזיר המכתב לשולח, עם ציון "הכתובת לא קיימת".

"החומר שנשלח לתל אביב הוא חומר רגיש בנושא זכויות האדם בברה"מ לשעבר, ועצם הגעתו לרוסיה מהווה נזק", ציין התובע בתביעתו. טרם הוגש כתב הגנה.

נהג! פחות מהירות והרבה זהירות
הנדיה

קרא ביום ו' בדבר

■ מה המצב כל־כך רע/טוב?
האם "העבודה" מאבדת את השלטון
יורם פרי

■ צלקות השלום
הפירות והמחיר של הסכמי השלום
ישראל לנדרס

■ שירת העגבניה ו"קוקטייל" לעניים/דוד פדהצור

■ מי מפחד מוויליאם פורסיית
הילד הנורא של הבלט החדיש בא לישראל/גיורא מנור

■ דיוקן האמצע הישראלי
על רב המכר של גלילה רון־פדר־עמית
מירי פז

■ דבורה באורן כבר לא לבד
בין ספרות נשים לנשים סופרות
יהודית רותם

דניאל בלוך, אמיר אורן, תרזה אייזנברג, אביב אלחסיד, איתן בר־נתן, דניאל בר־סימון, מוטי בסוק, שלמה גינוסר, יאיר גרבוז, אפרים דוידי, יורם הרועה, ליאור זלטין, דן חמיצר, שמואל טל, אבנר כץ, און לוי, מושיק לין, דליה מנור, צבי מרום, אמיר נוימן, שלמה ניצן, מיכל סלע, כמיליא עראף־בדר, דוד פדהצור, מירי פז, יעל פישביין, זאב פרי, דרורה פרל, אורי קרמן, דני קרמן, תומר קרמן, ורדה צימרמן, פזית רבינא, אלי שרייבר (חתולי)

משא דבר־השבוע דבר שישי

דבר אחר

נצרים

בין "לפני" ו"אחרי"

אסור לישראל להיסוג מפני טרור ואסור להעמיד את הפלסטינים במצב שבו הקיצוניים משיגים מה שערפת לא השיג. כעת יותר מתמיד יש לשמור על נצרים

מאיר בראלי

לגבי קיומו של היישוב נצרים יש שלוש שאלות: האם נכון היה להקים את נצרים באתר שהיא הוקמה בו; האם היה על הממשלה שעלתה לשלטון ב־1992 להעביר את נצרים לגוש קטיף או להגן עליה במקום הימצאה; והאם מותר לישראל, מבחינת האינטרס שלה, לשנות משהו אחרי הפיגוע המכאיב ותגובה העלות של תומכי הפיגוע.

הכל מתחיל מכך שמארגני ההתנחלויות לא היו מומחים בהתיישבות ולא היה להם מושג איך והיכן להתנחל. הכלל הראשון בהתיישבות הוא שאין לשתול יישוב בודד בלב אזור שאין בו יהודים, אלא ליישב גושים גדולים, שקל להגן עליהם והם יכולים לארגן לעצמם שירותים משותפים. וזהי שטות אנכרוניסטית לומר שראשון־לציון, פתח־תקווה וגדרה היו מבודדות עם הקמתן. אז לא היו לנו גושים, זו היתה התחלה. גם הדוגמה של חניתא אינה נכונה. היא הוקמה כדי להיות בחסום ומילאה תפקיד זה. עם זאת מיד החל תכנון של יישובים נוספים כדי שיהיה שם גוש התיישבותי.

מארגני ההתנחלויות פיזרו את יישוביהם, כדי להבטיח שלא יוחזר כל חלק מיש"ע. זו כמובן שטות גמורה, מכיוון שרק לגושי התיישבות יש סיכוי למנוע החזרת שטחים. זאת ועוד: לישראל אין עכשיו פרטנר לשלום בלי החזרת כל יש"ע "עד לסנטימטר האחרון". אין איפוא משמעות מדינית לפיזור. יש לו רק משמעות ביטחונית וכלכלית, ואפשר לומר בוודאות שהיא שלילית. לכן לא היה נכון להעלות את נצרים למקום שהיא מצויה בו, אלא צריך היה ליישב את מתנחליה בגוש קטיף.

לגבי השאלה מה היה על הממשלה שעלתה לשלטון ב־1992 לעשות, צדק ראש הממשלה בהחלטתו שלא לגעת לרעה אף ביישוב אחד. זה היה נכון מבחינת השיקול של דעת הקהל: הם (הליכוד) הורידו יישובים, לא אנחנו. נוסף לכך על הממשלה לכבד את התחייבויותיה של קודמתה וייתכן שרבין גם סבור שדווקא בתקופת העברת הסמכויות לפלסטינים טוב שתהיה נוכחות יהודית גם בחלק זה של הרצועה. לכן השלים רבין עם הקושי שקיומה של נצרים מטיל על צה"ל.

עד לפיגוע האחרון והשמחה שהוא עורר בעזה אפשר היה לטעון שיש פנים לכאן ולכאן. אחרי מה שקרה נעשה העניין חד־משמעי. אין להתיר למחבלים כל הצלחה. אסור לישראל להיסוג מפני טרור ואסור להעמיד את הפלסטינים במצב שבו הקיצוניים משיגים מה שערפת לא השיג. כעת יותר מתמיד יש לשמור על נצרים.

דבר היום

אדומות במקום ירוקים

המחלוקת הפנים־ישראלית בשאלת הסיוע האמריקאי אינה חדשה. ממעמד של נזקקת לסיוע כזה, שהגיע לשיאו לאחר מלחמת יום הכיפורים, עברה ישראל בתוך שנים אחדות לסלידה אגינה מנדבות, כפי שהשתקף בהודעתו הנאה של מנחם בגין כי הוא מעדיף הלוואות על מענקים. למרות בגין, המשיכה ישראל לבקש עוד מענקים והלוואות (שהומרו במהרה גם הן במענקים, פן יידרשו מענקים עתידיים לפירעון ההלוואות) ואף קיבלה אותם, בסך שלושה מיליארד דולר, בתוספת מתנות שוות ערך למאות מיליונים.

מכבר – ובמיוחד מאז שהחקיקה האמריקאית ("תיקון קראנסטון") הסירה את פירעון החוב הישראלי, באופן שהסיוע הכלכלי השנתי לא יקטן משיעורו – נשמעו קולות ישראלים שערערו על הצורך בקבלת סיוע כלכלי נוסף. מתנגדי הסיוע טוענים כי הרווח המדיני – ואולי גם הכלכלי, במעמד המשק הישראלי כמשוחרר מתלות בסיוע – שקול כנגד תרומת הסיוע לכלכלת ישראל. תומכי הסיוע, או ליתר דיוק המתנגדים למתנגדיו, מתריעים כי הקולות המסתייגים פוגעים במאמץ המתמיד בקונגרס להשגת הסיוע.

בתחום הביטחוני נקרעת הממשלה – וביתר שאת דמותו הכפולה של יצחק רבין, ראש־ממשלה מכאן ושר־ביטחון מכאן – בין השאיפה לקבלת נתח מירבי של דולרים לרכישת נשק אמריקאי מתקדם לבין הרצון להמיר דולרים אלה לשקלים שיאפשרו קניות בתעשייה המקומית. הכוונות האמריקאית להמרת רבע מהסיוע הביטחוני לשקלים פוגעת בהנמקת סיוע החוץ כמעודדת את התעשייה האמריקאית ואינה נצחית. הקיצוץ בסיוע, בבוא יומו הקרוב, יתחיל בוודאי בסעיף זה.

העיתוי הנוכחי של ביקור רבין בוושינגטון מאפשר למצוא דרך־ביניים, לא לוותר כליל על הסיוע האמריקאי אך גם לא ניצולו: במקום ה"ירוקים" המסורתיים, לקבל מלפפונים, או מוטב עגבניות, שמחירן האמיד לשלושה־ארבעה דולר לקילוגרם. במיליארד ומאתיים מיליון דולר יכולה ישראל, לפיכך, לקבל ארבע מאות אלף טון או אף יותר (הנחה לסיטונאים) עגבניות אמריקאיות, למוכרן בתנובה, להוריד את המדד, להרוויח קצת לקופת המדינה ולקדם את תהליך השלום, באמצעות השארתה של ממשלת רבין בשלטון. אם ניו־יורק היא "התפוח הגדול", יכולים רבין וקלינטון לעשות את ירושלים לעגבניה הגדולה, או הזולה.

הנשיא עזר וייצמן אירח אתמול את יו"ר הפרלמנט ההודי (צילום: יצחק הררי)

פסגת קלינטון רבין

הברווז הצולע של אסד

ביקורו של רבין בארה"ב תוכנן לפני חודשים רבים, אך נוכח התהפוכות האחרונות בארה"ב קיבל הביקור חשיבות מרובה ותוצאותיו יקבעו את גורל שיחות השלום בשנה הקרובה

שמואל שגב

מאז המהפך בקונגרס האמריקאי עוקבים פקידי ממשל ופרשנים אחר תגובותיה של סוריה והם תמהים לדעת אם היחלשותו של הנשיא קלינטון בזירה הפנימית תאיט או תזרז את המו"מ הישראלי־סורי.

עוד לפני הבחירות לקונגרס ניכרת היתה חשדנות רבה ביחסי ארה"ב־סוריה. גם אם הנשיא אסד לא אמר זאת במפורש ובפומבי, בפועל התייחסה סוריה אל ארה"ב כמי שנושאת פניה לישראל וכמי שתעדיף תמיד את האינטרס הישראלי על פני איזון במדיניות האמריקאית כלפי ישראל ומדינות ערב.

שר החוץ, וורן כריסטופר, הוא היחיד מבין כל שרי ממשלת קלינטון ועוזרי הנשיא בבית הלבן שנראה כמשקיף הוגן ומאוזן. גם לאחר המפלה בבחירות לקונגרס החליט קלינטון להשאיר את כריסטופר על כנו והוא יוסיף לנצח על מדיניות החוץ האמריקאית בשנתיים הבאות. אך מבחינה סורית הישארותו של כריסטופר אינה פותרת את הבעיה, שכן לא רק שהנשיא קלינטון התחייב מעל בימת הכנסת "לשמור על עליונותה הצבאית של ישראל ולדאוג להמשך הסיוע הכלכלי והצבאי" במתכונתו הנוכחית, אלא גם כמה מהמנהיגים הרפובליקאים הנושאים עיניהם לבית הלבן, ובהם הסנאטור רוברט דול והשרים לשעבר ג'יימס בייקר, ריצ'ארד צ'ייני וג'אק קמפ, עשויים לחזר בשנה הבאה אחר הקול היהודי על מנת להביא למהפך גם בבית הלבן. בייקר כבר ביקר בישראל בשנה שעברה, ואילו רוברט דול אמור להגיע לביקור בישראל בסוף נובמבר.

כך שמבחינה סורית הסיכוי לרכך את עמדותיה של ארה"ב נחלש, ולא התחזק, בעקבות המהפך בקונגרס האמריקאי. עקב כך ישנם משקיפים רבים הגורסים כי אסד יוסיף לשלם "מס שפתיים" לנושא השלום עם ישראל, אך בפועל הוא ימשיך לדרוך במקום ולא יהיה מוכן לעשות ויתורים משמעותיים שיניעו מחדש את מעגל המו"מ. על־פי תפיסה זו קלינטון הפך ל"ברווז צולע" ובמקום לעשות לו מחוות מוטב למשוך את הזמן ולהמתין לתוצאות הבחירות לנשיאות ארה"ב בסתיו 1996.

חיזוק להערכה זו ניתן למצוא בדברים שהשמיעו לא מכבר קצינים סורים בפגישות של אנשי אקדמיה, שבהן השתתפו גם אקדמאים ישראלים שמילאו בעבר תפקידים בכירים בצה"ל. בנייר הסיכום של המפגש האחרון ציטט אחד הישראלים את עמיתו הסורי שאמר, כי אסד יעשה כל שביכולתו כדי לכפות נסיגה ישראלית מלאה מרמת הגולן, ללא ויתור כלשהו לישראל.

ביקורו של ראש הממשלה, יצחק רבין, בארה"ב ופגישתו עם הנשיא קלינטון ועוזריו ביום שני הבא ישמשו הזדמנות נאותה לליבון סוגיה זו ולגיבוש הנחיות מתאימות לכריסטופר ולצוות עוזריו.

פסגת קלינטון־רבין לא תישאר כנראה מוגבלת למישור הישראלי־סורי ויידונו בה גם ההתפתחויות במישור האזורי הרחב. למרות התמיכה הפומבית של רבין במדיניות "הבלימה הכפולה" של איראן ועיראק, אין זה סוד שסדקים רבים ניבעו במדיניות האמריקאית כלפי איראן. המצור על איראן, בדומה למצור על עיראק, נמשך רשמית. אך בפועל לא רק מדינות מערב־אירופה, אלא גם סוחרים אמריקאים רבים מוצאים דרכים לעקוף את המצור. השוק האיראני והפוטנציאל הגלום בו נראה יותר מדי חשוב מכדי להפקירו ליזמים אירופים. בהתאם לכך נתפסת סוריה בעיני כמה מזרחנים אמריקאים כ"שער לטהראן", ואם אכן מקווה ארה"ב לשוב באחד הימים לשוק הפרסי עליה לפלס נתיבות גם לדמשק.

לעומת גישה זו בולטת הגישה הישראלית, הנתמכת על־ידי מזרחנים אמריקאים אחרים, אשר רואה באיראן את חלוצת המאבק המוסלמי נגד ישראל והמערב. על־פי תפיסה זו אסד הוא המוליך של הטרור האיראני והוא מפעיל לצרכיו את ארגון חיזבאללה בלבנון ואת חמאס והג'יהאד האיסלאמי ברצועת עזה ובגדה המערבית. המסקנה היא, אם כן, שאין להניח לאסד להסתתר מאחורי הטיעון הדו־פרצופי, כאילו הארגונים המוסלמים הפרו־איראנים נלחמים נגד הכיבוש הישראלי, וכי אם תיסוג ישראל מרמת הגולן, מדרום־לבנון ומיש"ע לא יהיה צורך בהמשך הטרור. ישראל טוענת, כי במצרים, באלג'יריה, בתורכיה ובירדן אין כיבוש ישראלי ובכל זאת משתולל במדינות אלה טרור מוסלמי פרו־איראני במגמה ברורה לקעקע את המשטרים הפרו־מערביים.

פסגת קלינטון־רבין אמורה להאיר סוגיה נוספת: עד כמה מסוגל יאסר ערפאת להדביר את החמאס והג'יהאד האיסלאמי – סוכני איראן וסוריה בשטחים – ועד כמה הוא מסוגל למלא את התחייבויותיו במסגרת הסכם אוסלו. לפי שעה, ממשיכה ישראל בהעברה מוקדמת של סמכויות מינהליות לידי הרשות הלאומית הפלסטינית. הדבר החיוני שמתעכב, וסביר להניח שימשיך להתעכב, הוא פינוי צה"ל מהערים הערביות בגדה המערבית לקראת עריכת הבחירות למועצת האוטונומיה. עתה כבר ברור שהחמאס והג'יהאד האיסלאמי לא ישתתפו בבחירות למועצת האוטונומיה והגוף שייבחר לא ישקף את מאזן הכוחות בשטחים. אם ערפאת איננו מסוגל – או איננו רוצה – לכפות את מרותו על ארגוני הפורשים, אז מה טעם לפרוס מחדש את כוחות צה"ל ולסכן בכך את ביטחון היישובים הישראליים בשטחים ומעבר לקו הירוק?

ביקורו של רבין בארה"ב תוכנן לפני חודשים רבים והוא אמור היה לעבור על מי מנוחות. אך נוכח התהפוכות האחרונות בארה"ב קיבל הביקור חשיבות מרובה ותוצאותיו יקבעו את גורל שיחות השלום בשנה הקרובה.

תע"ש והסיוע האמריקאי

לכספי הסיוע יש מחיר

רבין עלול להעלות חרס במאמציו לשכנע את הקונגרס האמריקאי לא לקצץ בסיוע החוץ לישראל; הרווח שאנו עשויים להפיק מכך הוא שראש הממשלה יגיע למסקנה שאין זה הזמן המתאים לסגור את תע"ש

אסתר אלכסנדר

ראש הממשלה, יצחק רבין, יצא אתמול לארצות־הברית כאשר מאחוריו ההפגנה הסוערת של עובדי תע"ש נגד פיטוריהם ונגד צמצום הייצור במפעלם, ולפניו הרוב הרפובליקאי החדש בסנאט ובבית הנבחרים האמריקאי שמתנגדים לתוכניות סיוע החוץ של ממשלתם. מה הקשר ביניהם?

רבין ינסה, לדבריו, לשכנע את הסנטורים וחברי בית הנבחרים החדשים שלא יקצצו בסיוע החוץ לישראל. אם הניסיון יצליח הוא יוכל להמשיך, כשר הביטחון, בתהליך הפירוק של תע"ש, ואולי גם של רפא"ל והתעשייה האווירית.

מה נושא עימו רבין באמתחתו שדי בו כדי לשכנע את אותם האדונים? הוא יכול להצביע על כך שממשלתו מבצעת במסירות את התנאים הכלכליים שנלוו לערבויות: ישראל דבקה בחשיפת המשק ליבוא מתחרה עד כדי התמוטטות "עץ הזית", מפעל בן 63 שנה, וסגירתו בשל יבוא שמנים; הממשלה מוכנה להפריט כל רכוש ציבורי בזיל הזול לכל ספקולנט, דוגמת חברת "פז", "החברה הכלכלית לירושלים", "מבני תעשייה" ו"כיל חקל"; כדי לא לפגוע ברווח חס ושלום, "הגמשנו" את השכר והטלנו על הורדתו את כל הנטל של רווחיות הייצור והיצוא, וגם את המלחמה באינפלציה ובאבטלה; כדי לשמור על השכר הנמוך לא הורדנו את האבטלה מתחת ל־7.5 אחוזים, ואת מקומות העבודה הרבים שפינו עובדי השטחים בעקבות הסגר השכלנו למלא בתאילנדים; אנחנו מחסלים או מגמדים בתנופה כל מה שמריח משיתוף, עזרה ואחריות הדדית: את החקלאות השיתופית והיעילה שלנו, את ההסתדרות ואפילו את קופת החולים, שלמטרה זו היינו צריכים דווקא להלאים אותה, ולא להפריט; את תקציב הממשלה איזנו בהצלחה גדולה, גם אם הדבר הביא להרעבה תקציבית של הרשויות המקומיות, הבנייה הציבורית ומערכת הבריאות עד כדי סכנת התמוטטות, וגם אם בתמורה לתקציב המאוזן קיבלנו עלייה באינפלציה, בריביות ובגירעון במאזן התשלומים. אין גבול למסירותה של ממשלת ישראל למילוי התנאים להלוואות ולסיוע זר. נכון, שרינו נוסעים עדיין במכוניות יפניות ושוודיות ולא באמריקאיות, כנדרש מן הממשל, אבל זה יתוקן בקרוב.

אך החשוב מכל הוא, וראש הממשלה בוודאי ידגיש זאת באוזני מארחיו, שהתקציב המאוזן הפך את מערכת הביטחון עניה בשקלים אך עשירה בדולרים. כתוצאה מכך מייבאים מארה"ב מערכות ביטחוניות גדולות שהתעשיות הביטחוניות הישראליות מסוגלות לייצר, ומפטרים מהנדסי וטכנאי ייצור במספנות ישראל, תע"ש והתעשייה האווירית כדי לפנות מקום לעמיתיהם במפעלים הביטחוניים בארה"ב.

אך למרות כל מאמצי השכנוע עלול רבין לחזור מארה"ב בידיים ריקות. לכל היותר הוא יקבל מחברי הקונגרס טפיחות על השכם על "הישגיו", שכן המעצמות בימינו אינן ששות להעניק סיוע חוץ, כפי שמדינות מזרח־אירופה וחבר המדינות ואפילו הרשות הפלסטינית נוכחו לדעת. גם הן מילאו אחרי תנאי הסיוע הזר. אך התברר שהמעצמות העשירות הסתפקו בהבטחות סיוע בלבד, ובחירת הרפובליקאים בארה"ב רק ביטאה מהלך מחשבתי ורגשי זה.

הרווח שאנחנו עשויים להפיק מכך הוא שראש הממשלה ושר הביטחון יגיע למסקנה שאין זה הזמן המתאים לסגור את תע"ש, משום שהוא לא יוכל לקחת על עצמו את האחריות לכך שהצטיידותו וחוסנו של צה"ל וביטחוננו בכלל יהיו תלויים במשטר הפוליטי שישרור בעתיד הנראה לעין בארה"ב.

אין זה אומר שבימים של קונגרסים ידידותיים יותר כלפינו בארה"ב היתה הצדקה לצימוקה של תע"ש מ־15 אלף עובדים ל־5,000 ולפיטוריהם של עוד 1,500 לפי "תוכנית ההבראה". זה תמיד היה סיכון ביטחוני, אך גם השיקול הכלכלי היה מקח טעות. תוצרת תע"ש שעולה בעיקרה שקלים – שכר העבודה של עובדיה – לא יכולה להיות יקרה יותר מאשר היבוא מארה"ב שעולה דולרים. לממשלה לא היו מספיק שקלים להזמנת המוצרים הנחוצים לצה"ל מתע"ש רק בשל הסגידה לאל הזועף וזורע ההרס של "התקציב המאוזן". העדפת היבוא מן הסיוע האמריקאי על הייצור הביטחוני בארץ היתה תמיד בחזקת בזבוז משאבים. זה נכון במיוחד בימי אבטלה, כאשר ייצור שעולה כולו או ברובו שקלים ומעסיק עובדים שאחרת היו מובטלים, אינו מכביד על משק המדינה. לעומת זה ליבוא בכספי הסיוע האמריקאי יש מחיר, גם אם הסיוע הוא מענק, כי לדולרים יש שימוש אלטרנטיבי וכי עלינו לשלם עבורו במילוי תנאים שאפשר אמנם לבצע אותם אך לא לעמוד בהם. הגיע הזמן שלרשות הייצור והצריכה הביטחוניים, וגם האזרחיים, יעמדו שוב יותר שקלים מאשר דולרים מן הסיוע, גם אם זה יקרה ביוזמה אמריקאית.

התעשיות הביטחוניות

שיתוף פעולה בין ענקים

התעשיות הביטחוניות בארץ סובלות מהמצוקות המעיקות על היצרנים בכל העולם; כדי להתגבר על המשבר דרושים כמה צעדים מהפכניים, שהראשון בהם הוא מיזוג התעשיות הקיימות לשתיים עד ארבע קבוצות גדולות

אריה ארד

אפשר לנתק את הטלפונים ללשכת המנכ"ל, אפשר לכלוא את היו"ר במשרדו, אפשר להדביק להם; אפשר גם לשבור ציוד ולהשליך מכשירים אישיים מבעד לחלון, אפשר להבעיר צמיגים ולחסום צירים עורקיים – אבל כל אלה אינם משנים את העובדה שבתעשייה הביטחונית בעולם יש כיום עודף כושר ייצור של אמצעי לחימה בשיעור של 50 אחוז.

עשרות פרויקטים בוטלו ולפחות 100 אלף איש פוטרו מהתעשייה הביטחונית העולמית. מפעלים גדולים מתחרים על כל בדל מכרז בחירוף נפש וחברות מכובדות אינן נרתעות משיחוד מקבלי ההחלטות ומהונאת הלקוחות. חברות אמריקאיות מהמובילות בתחום שילמו עשרות מיליוני הדולרים כופר על הונאת מערכת הביטחון האמריקאית.

בצד הפיטורים ואחרי השיחודים ומעשי המרמה החלו הענקים לשתף פעולה עם ענקים אחרים. למכרזים החלו לגשת לא חברות בודדות, אלא קבוצות בסדר גודל של בואינג ומקדונל דאגלס, שהיתה עד לאחרונה התאגיד התעשייתי הגדול בארה"ב. הענקים החלו לשתף פעולה והם ניגשים למכרזים קבוצות קבוצות, תכופות חצי תריסר ענקים, ואף מארצות שונות בכל קבוצה.

גם תנאי המכרזים נעשו מכבידים יותר ויותר. במקום מחקר ופיתוח של מוצרים וטכנולוגיות חדשים מנסות מערכות הביטחון למצוא מוצרים וטכנולוגיות זמינים. למשל, במכרז על אספקת מל"טים שבו זכתה קבוצה בהשתתפות התעשייה האווירית וענק האלקטרוניקה האמריקאי טי.אר.וו, נדרשה בפירוש טכנולוגיה זמינה מוכחת. מערכות הביטחון מבקשות מוצרים וטכנולוגיות "מן המדף". בארה"ב נחקק חוק מיוחד לפישוט הליכי ההרכשה, המאפשר הצטיידות במוצרים אזרחיים זמינים לצרכים צבאיים ולהיפך. זה לא רק חיסכון של 15 מיליארד דולר, אלא גם הקלה גדולה ליצרנים השונים.

גם כאשר מתחייב מחקר ופיתוח להפקת טכנולוגיה חדשה או מוצר חדש, תנאי המימון מכבידים. בעוד שבעבר מימנו מערכות הביטחון את המו"פ בשיטת קוסט פלוס, עלות בתוספת רווח, הנהיגו עתה את שיטת המחירים הקבועים מראש. העמידה בתקציב ובלוח זמנים קשוח היא כעת בעייתם של היצרנים, לא של המזמינים. מקדונל דאגלס כמעט הפסידה את התחתונים בשנים האחרונות על פיתוח מפציץ ימי חדש, אי־12, ועל מטוס התובלה סי־17. הפרויקט הראשון בוטל משום שהחברה לא עמדה בתקציב ובלוח הזמנים שנקבעו לו, וכל ההשקעה ירדה לטמיון. פרויקט הסי־17 חרג מהתקציב שאושר לו, ואם כי לא בוטל הוא מסב כנראה הפסד ניכר לחברה, שיקטן רק אם תצליח למכור מטוסים רבים מסוגו לצבאות זרים.

נוכח המציאות החדשה החלה התעשייה האמריקאית לעבור מהתאגדות קבוצות אד הוק, להתמזגויות. באחרונה התמזגו לוקהיד ומרטין מרייטה וכן נורתרופ עם גרומן. דאסה הגרמנית בלעה כמעט את כל יתר התעשיות התעופתיות בגרמניה, חוץ מהחברה המשותפת לב.מ.וו ולרולס־רויס המפתחת ומייצרת מנועי מטוסים.

התעשיות הביטחוניות הישראליות אינן יוצאות דופן וסובלות מכל המצוקות המעיקות על כל היצרנים בעולם. להמחשה, הגישה של השבחת כלים ישנים במקום הצטיידות בחדשים, שהיתה פעם נחלת התעשייה האווירית הישראלית כמעט בלבדית, מתאכלסת בשנים האחרונות על־ידי ענקים אמריקאיים, אירופיים ורוסיים ואפילו מפעלים במזרח הרחוק מתחילים לגלות יכולת בתחום זה.

יתרה מזאת, מפעלים ישראליים החלו מתחרים זה בזה בשוקי חוץ. הפיטורים המסיביים בתעשייה האווירית, בתעשייה הצבאית, ברפא"ל ובתדיראן איפשרו לתעשייה הפרטית, למשל אלביט, לפתח מוצרים חדשים וחבילות שיפור תחרותיים גם באיכות וגם במחיר לעומת

(המשך בעמוד 8)

שוויון בחינוך

ביחד או לחוד

כל באי הכינוס הראשון של עמותת "ביחד" הביעו התנגדות למדיניות ההפרדה, או מדיניות ה"לחוד" של הנהגת משרד החינוך; לדבריהם מדיניות של "ביחד" היא תנאי לשוויון

יעל פישביין

הגשם השוטף לא הרתיע את באי הכינוס הראשון של עמותת "יחד", שנערך שלשום בבית דני בשכונת התקווה. היו שם הורים מהשכונה, פרופסורים מהאוניברסיטה ואנשי חינוך ממקומות שונים בארץ שמקננת בקרבם דאגה אמיתית לתוצאות מדיניות החינוך העכשווית המובלת על־ידי שר החינוך, אמנון רובינשטיין, ומנכ"ל משרדו, ד"ר שמשון שושני.

אם לשניים מהשכונה סיפרה שילדתה, תלמידת כתה י"ב בגמנסיה "הרצליה" בצפון תל־אביב, נמנעת מלהזמין חברים הביתה מפני שהיא חוששת מתגובתם כשיראו את הפער בין הבתים המפוארים שלהם לבית בשכונה. הבן, תלמיד כתה ט' בגמנסיה, התריס לפני שבועיים כלפי מורתו שהוא לא אוהב ללמוד. "אז אל תלמד, לא צריך", ענתה המורה והאם התרתחה: "זו תגובה של מחנכת? במקום לעודד אותו היא עונה 'אל תלמד'?"

המסקנה של האם היתה ש"צריך קודם כל לחנך את המורים בצפון, שילמדו לקרב את ילדי הדרום". היא בעד שהדרום והצפון ייפגשו וילמדו זה מזה. "מה קרה? מדוע מדברים כאילו יש כאן שתי תרבויות? למה רוצים להפריד?" היא בעד "ביחד" והיא גם לא תשתוק על מה שאמרה המורה. ביוזמתה תיערך בעוד שבוע פגישה בין הורים ומחנכים ושם היא תגיד את דעתה מה צריכים המורים לעשות כדי שילדי הדרום ירגישו נוח בבית הספר הצפוני.

אם זו ביטאה בדבריה את אי־ההסכמה של כל באי הכינוס עם מדיניות ההפרדה או מדיניות ה"לחוד" של הנהגת החינוך העכשווית. הטענה המשותפת היא שהמנהיגות הזאת משקיעה מרץ ומשאבים אדירים לקידום מדיניות הפרדה בין תלמידים במקום להשקיע אותם משאבים במדיניות חינוכית שמטרתה לקרב בין תלמידים. הטענה ש"רוח הזמן" נושבת לכיוון הפרדה הופרכה על־ידי כמה דוברים שטענו כי בחברה הישראלית יש עדיין כוחות "יחד" חזקים שניתן לכוונם לעבר שילובם של ילדים מכל השכבות באותו בית־ספר ובאותן כיתות.

מנהל פנימיית "הדסים", צבי לוי, אישש את התחושה שהחברה הישראלית עדיין בעד ה"ביחד". בית הספר היסודי שליד הפנימייה הוא בית־ספר מבוסס מאוד הקולט את ילדי המושבים הוותיקים בסביבה. כשהציע לוי לשלב 30 תלמידים מרקע קשה ביותר עם ילדי המושבים, היה משוכנע שתגובת ההורים תהיה שלילית ביותר. מתברר שלמרות האלימות שבאה עם שילוב הילדים ה"קשים", ולמרות הקושי והסבל שנגרם לילדיהם, תמכו ההורים במהלך וכל מה שביקשו לדעת היה "איך אפשר לעזור".

מדיניות של "ביחד" היא תנאי לשוויון. בית המשפט הפדרלי האמריקאי היה הראשון שהכיר בכך במשפט המפורסם בראון נגד טופיקה ובעקבותיו אומצה הגישה בכל המדינות הנאורות. אי־אפשר לקיים שוויון בתנאי אפרטהייד ויש לכך הרבה סיבות. בין היתר שבתנאי אפרטהייד, או הפרדה, הקבוצה החלשה מקבלת פחות. לא רק פחות משאבים,

(המשך בעמוד 8)

המתנחלים

תפסת מרובה לא תפסת

אם בראש מעייניהם של המתנחלים עומדת שאלת קיום מצוות יישוב ארץ־ישראל, ולא ההיבט הלאומי של הישיבה בשטחים, כי אז יש מקום וסיכוי להשארת היישובים על תילם, בתנאי שהם לא יהוו חלק ממדינת ישראל

מיכאל שטר

אירועי הימים האחרונים בשטחים מעידים בבירור על כך ששעון החול של המתנחלים בחבל עזה וביהודה ושומרון הולך ואוזל וכי הגיעה שעת האמת לעריכת חשבון נפש לגבי העתיד הצפוי ליישובים בשטחים. ההפגנות הכואבות, אבל גם המזיקות, של המתנחלים מעידות יותר על אובדן דרך ואובדן עשתונות מאשר על ניסיון לעריכת חשבון נפש נוקב.

השקפת העולם שלפיה מדינת ישראל היא "ראשית צמיחת גאולתנו", שמקורה העיקרי בבית מדרשו של הרב קוק (שממנו צמח "גוש אמונים"), קורסת לנגד עיני המקדשים את המדינה, אפילו היא מדינה חילונית. כאן אולי יותר מאשר ביחסה של הממשלה למתנחלים מתגלה המשבר העמוק שבו נתונים המתנחלים הדתיים.

מתברר יותר ויותר שאת רבין ופרס ויתר שרי הממשלה מנחה מדיניות ריאלית, שדבר אין לה עם תקוות משיחיות, מדיניות החותרת לשלום תוך ויתור על חלקים מארץ־ישראל. זו נקודה כואבת לחסידי "גוש אמונים" ונאמני ארץ־ישראל השלמה, וככל שיקדימו לפקוח את עיניהם כן ייטב לכולנו.

המתנחלים שהחליטו לעקור מגבולות הקו הירוק של מדינת ישראל כדי להתיישב בשטחי ארץ־ישראל הגדולה חייבים לשאול את עצמם אם הם עשו זאת מנימוקים דתיים בראש וראשונה, או בעיקר מנימוקים לאומיים. אם הנימוקים הם דתיים יש סיכוי שיהודים ימשיכו לשבת ביו"ש ובחבל עזה בתנאים מסוימים. אבל אם הנימוקים הם לאומיים נגזרה כנראה כליה על רוב יישובי השטחים, אם לא על כולם.

המתנחלים יוצרים את הרושם שהמוטיבציה העיקרית שלהם היא דתית והם אינם מסתפקים בהפגנות סתם, שבהן מניפים דגל כחול־לבן, אלא גם מניחים תפילין, עושים סליחות וקוראים בתורה. אבל האמת היא שגם אצל המתיישבים הדתיים גובר ההיבט הלאומי והלאומני שבישיבה בשטחים. מה שעומד בראש דאגותיהם הוא הדגל שיתנוסס במערת המכפלה (ולשיטתם גם על הר הבית), האם יהיה זה דגל ישראל או דגל אש"ף, ולא שאלת הזכות לשבת בכל חלקי ארץ־ישראל גם אם הם אינם תחת שלטון מדינת ישראל.

אם הם ימשיכו ללכת בדרך זו הם עתידים להפסיד את המערכה שהם מנהלים. לעומת זאת, אם בראש דאגתם ומעייניהם עומדת שאלת קיום מצוות יישוב ארץ־ישראל, כי אז יש מקום ויש סיכוי להשארת יישובים על תילם, בתנאי – וזהו תנאי קשה עד מאוד – שהם לא יהוו חלק ממדינת ישראל, אלא חלק של ארץ־ישראל.

אפשרות זאת אינה חלום באספמיה. במו אוזני שמעתי את היועץ לענייני ביטחון של אש"ף מצהיר על אפשרות כזאת בדו־שיח שקיים עם האלוף (במיל.) שלמה גזית ברשת סי.אן.אן, ומן הראוי שגם המתנחלים יתחילו לחשוב בכיוון זה.

לישראל יהיה קל להגן על דרישה כזו ולטעון כלפי העולם שכשם שבישראל חי מיעוט ערבי פלסטיני גדול, יש לאפשר את השארותם של יותר מ־100 אלף מתיישבים יהודים בשטחים, גם אם הם לא יישארו בתחום מדינת ישראל.

הגישה של תפסת מרובה, שלפיה היישובים היהודיים בשטחים חייבים להשאר בתחום מדינת ישראל, סופה לגרום לכך שלא נתפוס כלום ובטוחני שזו לא היתה גישת המתנחלים כשבאו להתיישב ביו"ש ובחבל עזה בעיקר ממניעים דתיים.

הגיע זמן שתקום מפלגת פועלים

במציאות של ימינו אין עוד במדינת ישראל מפלגה שמייצגת את ציבור העובדים. בעבר היתה מפא"י, מפלגת פועלי ארץ ישראל, שלמרות הצביון הממלכתי, שהעניק לה בן־גוריון, היתה בעיקרה מפלגת פועלים, שייצגה את העובד השכיר והעצמאי כאחד, לרבות את חברי ההתיישבות העובדת וחברי הקואופרטיבים. באותו זמן היו גם מפ"ם, מפלגת הפועלים המאוחדת והפועל המזרחי, שייצגו את העובדים בסקטור החילוני והדתי.

מאז חלפו ימים רבים ומפא"י הפכה למפלגת העבודה וכשמה כן היא דואגת לעבודה ולאו דווקא לעובד. מפ"ם התאבדה בטמיעה במרצ, מפלגה בורגנית טיפוסית, שפרט לדבקותה בתהליך השלום אין לה ולא כלום עם השמאל, והפועל המזרחי הפך למפד"ל – מפלגה דתית לאומית (ואפילו לאומנית), שמוטב שכוחה שהמילה "פועל" הופיעה אי פעם בשמה.

במציאות זאת "הבראה" הפכה שם קוד לפטורים, קיצוץ בשכר העובדים קרוי "התייעלות". הפקרת נכסי המדינה, הסוכנות וההסתדרות ומסירתם תמורת נזיד עדשים לידי בעלי הון (אפילו לא אזרחי המדינה) קרויה "הפרטה". חינוך חינם עולה ביוקר, לשירות התעסוקה הממלכתית פונים רק הרוצים בדמי אבטלה ואילו החפצים לעבוד באמת הולכים לשירותי כוח־אדם פרטיים, שם יש עבודה על־פי חוזים אישיים וללא תנאים סוציאליים. ההסתדרות מפטרת את עובדיה ומאבדת בכך את זכותה המוסרית להיאבק בפיטורים בסקטורים אחרים. שר האוצר מטעם מפלגת העבודה מציע להסתדרות עיסקת חבילה של הפחתה במס הבריאות תמורת ויתור על תוספת היוקר. הצעה זאת פירושה לשמור על העצו תמורת ויתור על חלק משירותי הבריאות שנקבל, כי במס מופחת יהיו גם שירותים מופחתים. במצב עניינים זה, כדאי שציבור העובדים ילמד מהציבור החרדי את חכמת החיים: די לקבל 6 – 8 מנדטים בכנסת כדי להשיג עבור הציבור אותו מייצגים את כל המגיע לו בצדק ואולי אף מעבר לזה. הגיע זמן שתקום בישראל מפלגת עובדים.

דב שנער, ערד

נעמת ו"החיים החדשים"

במסגרת ה"חיים החדשים" בהסתדרות נחשפות אמיתות חבויות שהוסתרו היטב על־ידי כל מיני מתקשטים בדגלי שיוויון חברתי, עדתי או שיוויון זכויות לנשים. למעשה הם מוכנים לרפורמות של "כאילו" אך עושים הכול להקפאת המצב הקיים.

הפעם ברצוני להתייחס לקרע בין עו"ד עפרה פרידמן לבין ח"כ עמיר פרץ על תחומי הפעולה והסמכות של נעמת ב"סדר" החדש. ("דבר", 13.11.94).

הרפורמטור פרץ מתנגד לשיתוף נעמת בתחומי האיגוד המקצועי, ייעוץ משפטי ורווחת הפרט. כמו רבים אחרים הוא בוודאי מוכן להשאיר לטיפולן את הטיפול במעונות לילדים וכו'. בעצם הוא מתכוון להחזירן למתכונת של "ארגון אמהות עובדות". הוא בוודאי "ירשה להן" ברוב חסדו לגייס קולות נשים לבחירות עבודו ועבוד חבריו.

הוא מציע להן כתחליף למנות בכל איגוד אשה שתעסוק בבעיות הספציפיות לנשים. מתכונת מוכרת במנגנון הממשלתי אשר לא הוכיחה את עצמה כלל. במסגרת זו כפופה הממונה מטעם מדיניות המשרד שבראשו ברוב המקרים גברים, הקובעים לה את סדר העדיפויות וההיקף של פעילותה. (דוגמה נוספת אי־עצמאותן של מזכירות נעמת במועצות הפועלים וקביעת שכרן כ־85% משכרו של מזכיר המועצה).

הגיע הזמן שיקימו ארגוני הנשים ארגון משותף שיכלול את כל הארגונים כמו ויצ"ו, נעמת, אמונה ואחרים ואם זה מתחייב מסיבות דתיות ואחרות, תוקמנה חטיבות בארגון. כך תוכלנה הנשים לפעול בכל הנושאים לפי סדרי־יום שהן תקבענה לפי הצרכים האמיתיים לקידום מעמדן של הנשים במערכות הכלכליות, החברתיות והפוליטיות.

אופיר קרן, כרמיאל

הכתובת על הקיר

בחזונו על המזרח התיכון בעידן הפוסט־שלום רואה שמעון פרס את ישראל כבאר המרווה את מדינות האיזור ביידע, בדעת, ובפלאות הטכנולוגיה המפותחת בה; והמנה ישראל "אור לגויים".

אני בטוח, שהוא לא ראה בחלומותיו השוארים ביותר את ישראל קונה עגבניות ומייבאת תוצרת חקלאית, פאר יצירתה בעבר, ממדינות ערב. (אחד מענפי היצוא המשובחים ביותר שלנו הוא, מדריכים חקלאיים לכל המרחב במזרח).

מה שהצליחו שרי האוצר והחקלאות לגרום לתעשייה החקלאית בישראל הוא, להורידה לשפל שלא היה כמותו. כי הנה, פרי השלום הראשון עם ירדן, עוד לפני תיירות, הוא יבוא עגבניות מירדן לישראל. לא, זו אינה טעות! לא יצוא לירדן אלא יבוא מירדן.

אם לא יקרא ראש הממשלה את הכתובת על הקיר, ולא יחליף לאלתר שניים אלה באחרים מוכשרים יותר ורגישים יותר, סופו שיקרבוהו אל ברז'נייב וקלינטון.

ברז'נייב, שזכה לאהדת העולם כולו ובני עמו סילקוהו מן השלטון, וקלינטון שחרף הצלחותיו מחוץ לגבולות ארצו, "חטף סנוקרת" בבית.

סופה של מפלגת העבודה, שאולי תעשה שלום אבל תלך לאופוזיציה, בגלל עגבניות, תפוזים ושאר ירקות.

זוכרים, או שמא שכחתם, מדוע הודיח עם ישראל את הליכוד ושלחו לאופוזיציה?

דוד אגמון, מושב גן־חיים

"מעכשיו פועלת עבורך בהסתדרות נציבות לפניות הציבור"

מודעה עם כותרת בנוסח הנ"ל הופיעה באותיות קידוש לבנה ב"דבר" ביום שני ד' בכסלו תשנ"ה (7.11.94).

תמהני, האומנם "מעכשיו"? – הקורא התמים עלול לטעות ולחשוב, כי "עכשיו" המציאו בהסתדרות את המוסד נציבות לפניות הציבור. והרי הדבר פשוט לא אמת!

נציבות לפניות הציבור פעלה בהסתדרות גם ב"חיים הישנים". היתה כתובת. חברים שהיתה להם תלונה פנו, ועניינם התברר וטופל לפי הצורך והאפשרויות.

מילא, ההנהגה החדשה הגיעה לכלל החלטה שיש חדש מוסד זה – זו זכותה. אבל, למה לנסות לעשות רושם "שהמציאו את אמריקה"?

אני מניח, כי הגורמים העומדים מאחורי מודעה זו, בעדרת העצה, בטוחים שיעשו עבודתם גם בתחום זה יותר טוב. מצידי אומר, שיעזור להם ה'.

זה בוודאי לטובת הציבור. אבל, במטותא מכם, אל יתהלל חוגר כמפתח!

גרשום הרפנס

עול קיומו של העם הפלשתינאי – לא עלינו

"מורת־רוח במשלחת הפלשתינאית על הקצב המזורז של ההסכם עם ירדן" כותב דניאל בן־סימון ומתאר את אווירת הדכדוך אצל הנציגים הפלשתינאים שנועדו עם עמיתיהם הישראלים במסגרת ועדת הקישור העליונה. ראש המשלחת הפלשתינאית נבי שעת טען, שהסגר שהוטל על השטחים הוא "ענישה קולקטיבית" והוו עומס גדול למדי על הרשות הפלשתינאית, ובמיוחד במישור הכלכלי.

יש צורך להבהיר לפלשתינאים פעם ופעמיים, כי אין זה מחובתנו ואין זה ביכולתנו לקחת על עצמנו את עול קיומו של העם הפלשתינאי. זאת מחובתן וביכולתן של הארצות הערביות העשירות במקורות נפט ואוצרות טבע אחרים. על ערביי הארצות הללו לדאוג ולעזור לקיומם הכלכלי של אחיהם הפלשתינאים. עליהם להשקיע בביצוע עבודות תשתית ציבוריות ביהודה ושומרון, בעזה וביריחו האוטונומיות, בפיתוח במפעלי תעשייה וחקלאות למען יוכלו לקלוט ולהעסיק את יושביהן במקומותיהם מבלי שיהיו זקוקים לחפש עבודה בישראל. גם על ארצות העולם החופשי הדמוקרטי – אירופה, ארה"ב, יפאן ועוד לבוא לעזרתם והתבססותם במקומות יישובם.

תודות לתרומתם ועזרתם של יהודי העולם והעזרה הנדיבה של עמי הארצות הנאורות – מדינית וכלכלית כאחת התאפשר לנו לחזור ולבנות מחדש את ארץ־ישראל והקמת עצמאותנו במדינת היהודים... עזרה ותרומה שיימשכו כל עוד מדינתנו תהיה זקוקה להן להמשך קליטתם של אחינו בני עמנו במדינתם ביתם...

על העם בישראל לחזור "מקורותיו" – לעשות, לעבוד וליצור את כל הדרוש לקיומנו מבלי להזדקק לניצולם של האחרים, כפי שעשינו והוכחנו עשרות בשנים מאז חזרנו לבנות את ארצנו.

ישראל פולישצוק, מושב בית־עובד

אתי גורדון

מנהל חדש

דני פלג נכנס לתפקידו כמנהל יחסי ציבור ופרסום של מרכז הקונגרסים הבינלאומי – בנייני האומה, ירושלים. פלג, בן 37 נשוי ואב לילד, חזר לפני כחודשיים משליחות בת שנתיים מטעם מחלקת הנוער והחלוץ, בקרב הקהילה היהודית בגלזגו, סקוטלנד. בעבר היה דובר מפ"ם, מזכיר הדור הצעיר של מפ"ם, ומורה ומרצה בסמינר הקיבוצים במסלול להכשרת מורים. פלג הוא מוסמך החוג לסוציולוגיה של החינוך באוניברסיטת תל־אביב ובוגר החוג לחינוך מיוחד, באוניברסיטת תל־אביב.

(אביבה זלצמן)

מבצע חלוקת ערכות חורף

רעיית הנשיא, ראומה וייצמן, פתחה ביום ד' בצהריים, מבצע חלוקת ערכות חורף לקשישים, מטעם אגודת "עם יפה עם אחר" בבית הנשיא בירושלים. יו"ר הארגון, נעמי שדמי, אמרה, כי הארגון קיבל יותר מ־6000 פניות של קשישים לקבלת הערכה. לדבריה, רוב הפניות מגיעות מקשישים עיריים, ללא יכולת כלכלית ולעיתים שאינם בקו הבריאות. הערכה המחולקת, כוללת בתוכה תנור חימום חשמלי, שמיכת פוך ומערכת מצעים. עלותה היא כ־200 ש"ח. הארגון זקוק לסכום של כ־1.2 מיליון ש"ח, כדי להענות לכל הפניות שקיבל. לדברי שדמי, הצליח הארגון לגייס עד כה, 34 אלף ש"ח בלבד. רעיית הנשיא פנתה לציבור בקריאה לתרום למבצע ביד רחבה, בירכה את המתנדבים על עבודתם ואמרה, כי בעיות המצוקה של קשישים, התרבו עם הגידול באוכלוסיה.

(עתיים)

סמנכ"ל חדש

גם סמנכ"ל חדש מונה למרכז הקונגרסים הבינ"ל ירושלים בנייני האומה.

בהתאם להחלטת הדירקטוריון, מונה נח מעין לסמנכ"ל החברה. מעין אל"מ (מיל'), יליד 1951 נשוי ואב לשלושה, הוא תושב רעות. בבנייני האומה החל לעבוד לפני כשנה, ועתה כאמור התמנה לסמנכ"ל. מעיין מילא בצה"ל שורה של תפקידי פיקוד מטה והדרכה בחיל השריון. בנוסף לתפקידו הנוכחי הוא פעיל בהתנדבות במקום מגוריו כחבר במועצה המקומית ויו"ר ועד עמותת פארק המים ברעות.

"איש הגשם" נתבקש לועידת אפ"ק

מכיוון שהעיר בוגור באינדונזיה נחשבת כמקום הגשום ביותר על כדור הארץ, לא רצו מארגני פיסגת אפ"ק לקחת סיכונים - והזעיקו "איש גשם" כדי שידאג למזג אוויר נוח. דובר משרד החוץ של אינדונזיה מסר, כי איש הגשם הידוע ביפאוואנג הייאף הוזעק מספר פעמים לפני הפיסגה כדי להתפלל נגד ירידת גשמים. "באינדונזיה כאשר אנו רוצים לקיים מסיבה, חגיגה או חתונה, אנו רוצים להיות בטוחים שלא יירד גשם, ואז אנו קוראים ל"פאוואנג הויאן", ציין.

ואכן, כאשר הפיסגה של מדינות אסיה־האיזור הפאסיפי נפתחה ביום שלישי, השמים אמנם היו מעוננים, אך לא ירד גשם בבוגור, שזכתה לכינוי "עיר הגשם" משום שיורדים בה מדי שנה 4,000 מ"מ גשמים. ואילו בעיר הבירה ג'קארטה, במרחק של 60 ק"מ בלבד, משם הגיעו המנהיגים לבוגור, השתוללו סופות ויורדו גשמי עז.

(עייר)

תינוק בדרך

אלסנדרה מוסוליני 32, נכדתו של הדוצ'ה בניטו מוסוליני, מצפה לתינוקה הראשון האמור להיוולד ביולי. מוסוליני, חברת המפלגה ניאו־פאשיסטית באיטליה, אמרה שהיא מתכננת להמשיך בעבודתה. "אולי אצטרך להאיט בקצב", אמרה, "אך הייתי רוצה להתמודד עם זה כגבר". היא נשואה למאורו פלוריאני קצין מכס במשטרת איטליה.

ביחד או לחוד

(המשך מעמוד 1)

אלא גם דימוי חברתי פחות. כשכל ה"חלשים" נקבצים בכיתה אחת, או בבית־ספר אחד, אין מנוס מכך שבית הספר ייחשב ל"חלש".

אנשי עמותת "יחד" טענו שמשרד החינוך פוגע בשוויון בכך שהוא מקדם את מדיניות ההפרדה אם על־ידי תמיכה ב"קרמה" ואם על־ידי תמיכה במדיניות פתיחת אזורי הרישום שעדויות מכל העולם מוכיחות שהיא גורמת להפרדה בין "חזקים" ל"חלשים".

תופעה שזכתה לגינוי מפי רוב המשתתפים היא המסר הכפול של לשוויון המועבר ממנהיגות החינוך. יצחק שפירא מההסתדרות נתן לתופעה זו תיאור קולע במיוחד: "ד"ר ג'קיל עושה מעשים נפלאים. הוא רוצה יותר בגרות, משקיע ביישובים חלשים, יוזם מדיניות חדשה בחינוך המיוחד לטובת החלשים. ד"ר הייד עובד הפוך ומכשיל את ד"ר ג'קיל. הצרה היא שד"ר ג'קיל מצהיר הצהרות וד"ר הייד עושה מעשים, ולהערכתי רוב הציבור תומך בד"ר ג'קיל ולא במיסטר הייד".

יהודה מירון, אחד היוזמים של עמותת "יחד", הוא עורך־דין מצליח ותומך אינטגרציה. הוא נולד בשכונת שבזי וילדיו לומדים בבית הספר האינטגרטיבי על שם דוד ילין בהדר יוסף. מירון הגיש עתירה לבג"ץ נגד פתיחת אזורי הרישום בתל־אביב מתוך אמונה שצריך למנוע בכל מחיר קיטוב ואי־שוויון במערכת החינוך. "פריצת אזורי הרישום תביא לכך שתלמידים חזקים יברחו צפונה והדרום ייחלש עוד יותר. בשבילי זו מנורה אדומה. אעשה כל שאני יכול כדי למנוע מצב כזה". הוא מבטיח ומגייס את כישוריו המשפטיים כדי לשכנע את בית המשפט להתערב לטובת השוויון ולמניעת ההפרדה.

בכינוס השתתפו כמה מהדמויות הבולטות ביותר בחינוך הישראלי, פרופסור יצחק קשתי, ד"ר אליעזר שמואלי, פרופסור שלמה שרן ופרופסור יהודה אמיר. כל אחד הוסיף נופך משלו לתיאור הנסיגה מהשוויון שחלה בהנהגת החינוך והציג נימוקים ודרכים כיצד לבלום את הסוף.

המציאות הישראלית מוכיחה שקשה מאוד לבלום סוסים פוליטיים בעזרת התארגנויות ציבוריות. התקווה היחידה טמונה דווקא בשני הקולות בהם מדבר משרד החינוך. כל עוד יש שני קולות יש סיכוי שאחד, ורצוי שזה יהיה הקול הטוב, קול השוויון והביחד – ינצח.

שיתוף פעולה בין ענקים

(סוף מעמוד 7)

התעשיות הממלכתיות וההסתדרותיות.

נדמה איפוא, שדרושים כעת ארבעה צעדים גדולים, אולי מהפכניים. ראשית דרוש מיזוג התעשיות הקיימות לשתיים עד ארבע קבוצות גדולות. אפשר שקבוצה אחת תכלול את כל התעשיות הממלכתיות: התעשייה האווירית, התעשייה הצבאית ורפא"ל; אחרת תכלול את אלביט, אלישרא, אלאופ, תדיראן ומפעלי אלקטרוניקה קטנים יותר; עוד אחרת עשויה לכלול את מפעל הלהבים של ספף ודטהיימר, את מנועי בית שמש ומפעלי מתכת אחרים; ולבסוף יש למזג את כל קבוצת המפעלים הקשורים בייצור המרכבה ובהמשך פיתוחו של הטנק הישראלי המעולה הזה.

הצעד השני מתחייב מכך שהמיזוג יביא לביטול כפילויות ומשום כך לצמצום גדול מאוד במספר המועסקים. כדי להקטין את מספר המפוטרים ככל האפשר דרושים שלושת הצעדים הנוספים. למרבה המזל פועלת גם המציאות בכיוונים אלה. ההקטנה הצפויה של הסיוע האמריקאי תפחית את הרכישות של אמצעי לחימה חדשים בארה"ב ותגביר את ההזדקקות לתעשייה המקומית לצורך פיתוח טכנולוגיות ומוצרים חדשים וכן להשבחתם של כלים ישנים.

נוסף על כך חייבת הממשלה, כמו בארה"ב, להקצות סכום גדול לניצול טכנולוגיות צבאיות לפרויקטים אזרחיים תוך העסקת אותם העובדים שהתמחו בכך בתעשיות הביטחוניות. למשל, ראוי בהחלט שהמשטרה תפעיל מזל"טים לצורך פיקוח על התנועה והמשרד לאיכות הסביבה לצורך ניטור אקולוגי.

לבסוף חייבת המדינה להקצות סכומים מרוכזים, שוב כדוגמת ארה"ב, במחקר ופיתוח טכנולוגיות ומוצרים צבאיים ואזרחיים חדשים, גם אם לא ייעשה בהם שימוש וגם אם לא ייוצרו כעת.

זאת דרך הנסללת כעת בארה"ב וגם ישראל צריכה ללכת בה, שהרי בקטן יש לה אותן הבעיות שיש לאמריקאים בגדול. ממילא דרושים כעת מאות מיליוני שקלים, אולי מיליארדים, להבראת התעשיות הביטחוניות, בראש וראשונה למימון פיטורי עובדים מיותרים. מבחינת עלות/תועלת עדיף להוציא את המיליארדים הללו על העסקת העובדים מאשר על אבטלתם.

נהג! פחות מהירות והרבה זהירות
תודה

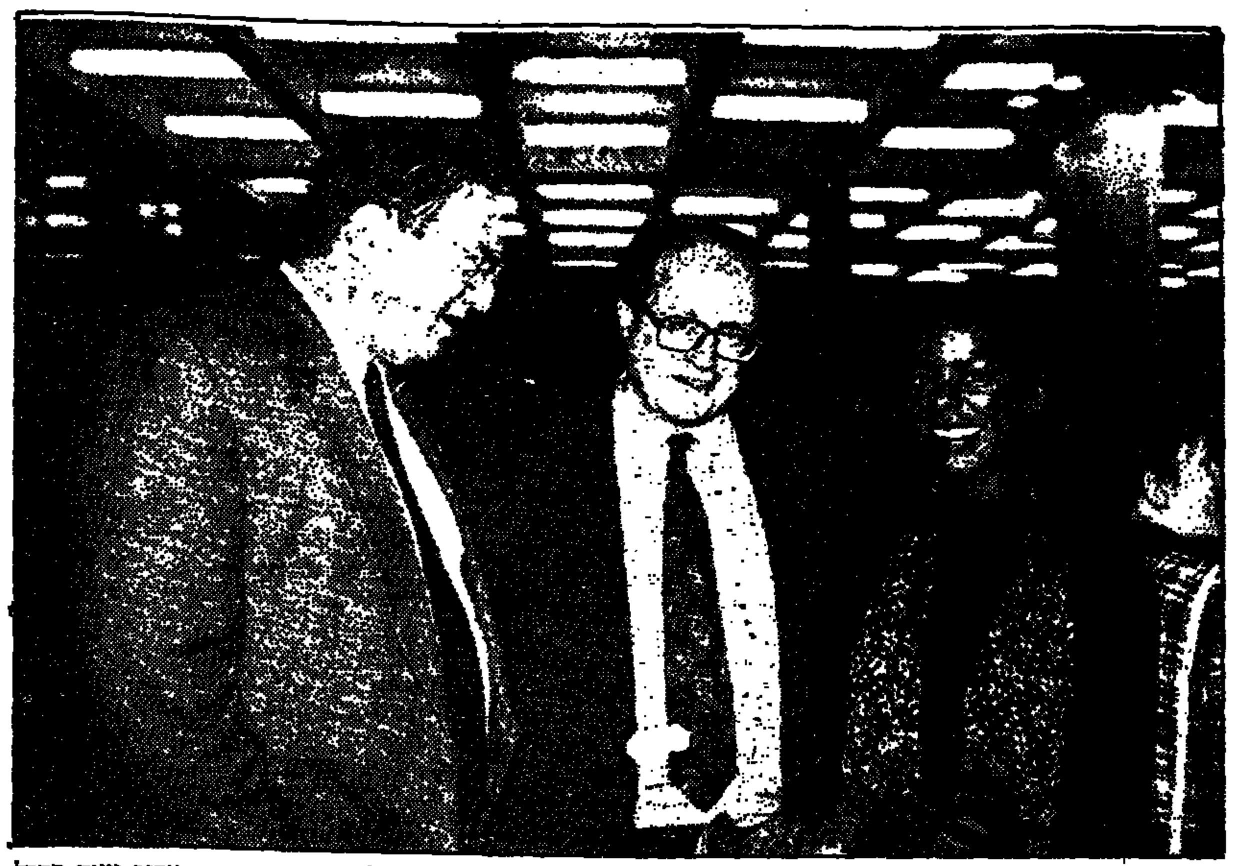

ערב גאלה לבכורת "מלכת הפיות" הועלתה השבוע לראשונה בהיכל התרבות בתל־אביב. אופרת הבארוק מאת פרסל הועלתה בביצוע "הסיקסטין" – הרכב אנגלי של מקהלה, תזמורת וסולנים ובניצוחו של הרי כריסטופרס. לאחר הקונצרט, נערך קוקטייל חגיגי לכבוד המנצח וחברי "הסיקסטין" בחסות שגריר בריטניה בישראל אנדרו ברנס והן פרופר מנכ"ל "אופסי" שגם נתנה את חסותה לאירוע.

בתמונה: (מימין לשמאל) השחקנית האנגלית גרזט סיימון שמילאה את תפקיד המספרת באופרה, השגריר הבריטי אנדרו ברנס והן פרופר.

66 מיליון בשבעה שבועות

הסרט "פורסט גאמפ" בכיכובו של תום האנקס הוביל בשבוע שעבר בבתי הקולנוע באירופה עם הכנסה של 11.4 מיליון דולר, ובשבעת השבועות האחרונים הכניס הסרט יותר מ־66 מיליון דולר, כשהוא מוקרן ב־1,481 בתי קולנוע ברחבי אירופה. הסרט הכניס עד כה 103 מיליון דולר מחוץ לארה"ב, מסר יומון תעשיית הבידור "וראייטי". בשוק האמריקאי הוא הכניס יותר מ־291 מיליון דולר, אחרי פחות מ־5 חודשים.

הסרט האיטלקי "המפלצת", שבו מככב רוברטו בניני, תפס את המקום השני באירופה עם הכנסה של 7.8 מיליון דולר בשבוע השני להקרנתו, ובסך הכל הכניס עד כה 21 מיליון דולר.

(עייר)

קדנציה שלישית

יגאל שחר, חבר קיבוץ מעוז חיים, הוכרז השבוע רשמית כיו"ר המועצה האזורית בקעת בית שאן, לקדנציה נוספת, שלישית.

שחר ניקבע על־ידי כל ישובי המועצה כמועמד מוסכם לתפקיד, ללא מתמודדים נוספים, ולכן לא נערכו בחירות בקלפי. היו"ר המחודש־שחר, החל לכהן בתפקיד ב־1986 והצטיין כל השנים בפעילות ענפה בתחומי הפיתוח האזורי, הפעילות הקהילתית, הכלכלית והחינוכית. הוא רואה בהקמת החברה הכלכלית, העמותה לקשיש "גיל־עוז", המרכז לפיתוח יזמות, החממה העיסקית, אתר "גני תוגה", יסוד כפר השיקום לניגמלים מסמים "מלכישוע" הקמתו ושל המסוף ליד גשר "נהר הירדן" כגולת הכותרת של השגיו עד כה.

יצוין שמתוך 22 ישובי המועצה האזורית בקעת בית שאן, רק שני ישובים, שדה תרומות ותל תאומים, יבחרו בקלפי את נציגיהם במליאת המועצה ואילו יתר הישובים ישלחו נציגים מוסכמים.

(יצחק מרידור)

אור לנערה הערביה

נערות ערביות במצוקה החלו בימים אלה את השלב המקצועי בלימודיהן במרכז החינוכי הלימודי בחיפה, ששמו "אל־אנואר" ("האורות").

במרכז, לומדות 17 נערות בנות 14 – 19, שנפלטו ממסגרת לימודית או תעסוקתית ועד הקמת המרכז לא מצאו את מקומן בחברה, בגלל העדר מסגרות מתאימות, כגון אלו הקיימות במיגזר היהודי.

במקביל ללימודים עיוניים, תלמדנה הנערות את מקצועות התפירה והספרות. בתום שנת הלימודים הבאה יגשו לומדות הספרות לבחינות מטעם משרד העבודה. את "אל־אנואר" מפעילים עיריית חיפה ומשרדי העבודה, הקליטה, החינוך והתרבות.

(אורי שרון)

טרמפ פינוק ברעננה

החל מיום שבת האחרון זוכים החיילים ברעננה לשרות טרמפים מיוחד מצומת רעננה עד ליעד נסיעתם. החיילים תושבי המקום, מוזמנים להתקשר למוקד עירוני ברעננה במוצאי שבת בין השעות 21:00 – 18:00, ולמסור את יעד נסיעתם בבוקר למחרת. לחיילים המתקשרים למוקד ימסר טלפון של תושב העיר הנוסע למחוז חפצם ומוכן להסיע אותם.

למבצע שותפים אירגון הצעירים של "הליונס" ועיריית רעננה. המוקד העירוני של רעננה הוא 107, ולצערנו מיועד רק לתושבים המקומיים. אבל אולי גם בערים אחרות יראו וילמדו. תושבי העיר המעוניינים להצטרף ולהציע שרותי הסעה, מוזמנים גם הם להתקשר למוקד באותן שעות.

(בלהה דברי)

חירום

תורנות בתי מרקחת

תל־אביב
קופ"ח כללית – אבטומרים 9־7 – 5232383
בן־יהודה – בן־יהודה 142 – 5223535 (עד 03.00)
ברזמי – שיינקין 27 (פינת יוסף הנשיא) – 5284791
סופרפארם – איינשטיין 40 רמת־אביב – 6413730 (עד 24.00)
ירושלים
קופ"ח מכבי – אגריפס 15 – 243469
חיפה
הנשיא דניה – אבא חושי 99 – 341113
פתח־תקוה
מור – ארלוזר 77 – 9341507
רמת־גן – בני־ברק
פינצי – חיבת ציון 43, רמת־גן – 6182821
בת־ים – חולון
אהרון – הופיין 52 חולון – 889153
קופ"ח מכבי – לנדאו 16 ק. בן־גוריון, חולון – 5042433
גני בת־ים – הנביאים 3 בת־ים – 5515671
קופ"ח – קדושי קהיר 20 בת־ים – 598881

טיפול נמרץ לב

- לב 1 – שירות 24 שעות – 03-5618791
- שח"ל – 03-5625555
- נטל"י – 177-022-4224, 03-5757788

ניידת טיפול נמרץ

- אשדוד 08-551333
- בית־שאן 06-587223
- בת־ים 03-5511111
- הרצליה 09-541333
- חדרה 06-322333
- חיפה 04-512233/4
- טבריה 06-790111
- ירושלים 02-523133
- כפר־סבא 09-33222
- כרמיאל 04-988555
- מגדל העמק 06-540062
- מעלות 04-979333
- נהריה 04-823333
- נצרת 06-573335
- נתניה 09-623333
- עכו 04-912333
- עפולה 06-593334
- פתח־תקוה 03-9311111
- קראון 03-344442
- קרית־ביאליק 04-761062
- קרית־שמונה 06-944333
- ר"ג, ב"ב, גבעתיים 5793333
- רחובות 08-451333
- שדרות 051-897074
- תל־אביב 03-5460111

מרפאות שיניים

תל־אביב
- דיזנגוף סנטר שער 3 או 5 טל' 294869, 03-285822
- טיפולי חירום בבי"ח אסותא – טל' 03-5201515, 5201432/1. 24 שע'. גם בשבת וחג.
- טיפולי חירום, בי"ח איכילוב, תל־אביב. עד חצות (כולל שישי־שבת). 03-5436696.
- תורנות 24 שעות – ה' באייר 20 (ככר המדינה) טל' 254397, 03-452173; יהודה המכבי, איתורית 03-5449911, מנוי 4318.

יפו: יפת 99, 09.00–13.00, 16.00–02.00, טל' 864256.
גבעתיים: וייצמן 12, טל' 324547 איתורית 5193193 מנוי 3743.
ירושלים: צפת 23, טל' 251794, 02-259767.
בי"ח משגב לדך – טל' 02-633708, 08.00–16.00, ד' 08.00–19.00.
בת־ים: מרפאת שיניים לטיפולי חרום – קניון בת־ים רח' יוספטל טל' 5531505 – 24 שעות ביממה.

נפגעי אלימות

- סיוע לנפגעות אונס: ת"א (24 שעות) 03-234819, ים 02-514455, חיפה 04-382611, אילת 059-31977.
- ויצ"ו – לנשים מוכות – טל' 5461133; טל' 08-550506 – 24 שעות – 02-514111 – 07-376310.
- מסל"ן – קו פתוח לנשים – נפגעות אלימות מינית – מרכז סיוע לנשים בנגב. 08.30–12.00, 16.00–19.00, טל' 057-74907.
- אחד ארזים – למען נפגעי אלימות שוטרים והתעמרות, בתוך האגודה לזכויות האזרח בישראל. טל' 03-665162/3.
- נעמת – ייעוץ בבעיות אלימות במשפחה, א'־ה', 9־16, 03-231675, 03-235922.
- מכורים אנונימיים (אנ.איי.), מידע תמיכה וסיוע 24 ש' 03-5131046
- זכויות הגבר במשפחה. 24 ש'. 04-322003, 04-256417, 03-378572.
- האגודה להגנת הילד: 03-6961070, 03-6956763
- האגודה לנפגעי תקיפה מינית. טל' – קו חירום 6850041, קו גברים 6850036

תחבורה

- קווי אוטובוס "דן" טל': 5614444.
- "אגד" – טל': 03-5375555
- זמני נחיתת מטוסים. תקליט: 03-9731111
- מודיעין נמל התעופה: 03-9712484
- רכבת וזמני נסיעה ותעריפים באמצעות "טלמסר" טלפונים: 04-303133, 03-5652200.

עזרה רפואית ונפשית

- ער"ן, עזרה ראשונה נפשית. ת"א 03-5461111, לילדים ולנוער 03-6961113, ים 02-610303. קו ברוסית 02-661122. חיפה 04-672222/3. קו ברוסית 04-672223. נתניה 09-625110. קו ברוסית 09-828755. ב"ש 07-281128. קו ברוסית 07-275871. סניף הגליל 04-9988410. כ"ס, 09-974555. חדרה 06-346789. קו ברוסית 06-343269.
- המרכז להתנדבות בישראל, 03-5614144 לזקוקים למתנדבים ולמבקשים להתנדב.
- מגן, יעוץ למשפחות נפגעות סמים. א'־ה' 09.00–14.00. 03-829970.
- אנוש – יעוץ למשפחות נפגעי נפש, 03-5480474, 03-5400672.
- יד ביד, אוזן קשבת לילדים לנוער ולהורים 24 ש'. 03-226027, 04-229488, 04-922222, 02-243358, אילת 09-76366. לחייל 222732, מ־17 עד 24.
- "אוזן קשבת" לנוער ולהורים. מרכז עירוני ר"ג. 6728697, 6734752, ב' 8.00–13.00, ד' ה' 16.30–19.00.
- "אל־סם" – רח' פקיעין 7, ימים א'־ה'. 16.00–20.00. טל. 5463587, 54620276, 02-663902, 02-663828.
- הוועד למלחמה באיידס. מידע וסיוע לחולים 03-614576, 03-566380. ת.ד. 33602 ת"א.
- אלי, אלימות כלפי ילדים. 03-430879, 03-261070. מ־08.00 עד 22.00.
- "הקו הלבן", אוזן קשבת להומוסקסואלים ולסביות. 03-292797. ימי א', ג', ה' מ־19.30 עד 23.30.
- קופת־חולים – מוקד מידע רפואי. א'־ה' 08.00–20.00, ו': 08.00–15.00. טל' 03-433300.
- מד"א – שירות רופאים לביקורי־בית, ובתחנות מד"א, שעות: 19.00 עד 07.00. טלפון חירום 101.
- חוד ביון פרשי תורה, ש"ס. קהילת סלוניקי 9 (ליד ביתן) ת"א, 499978.
- אלכוהוליסטים אנונימיים. הפניה לפגישות: 03-319845, 03-202951, 03-319281.
- אלכוהוליזם (24 שעות) 03-721161.
- אלכוהוליסטים אנונימיים ירושלים. 02-830092, 02-630524.
- "קשב לקשיש", א.ג.ל.י. 03-299089. א'־ה' 09.00–14.00.
- אוזן קשבת לגיל המבוגר רמת השרון ימים א'־ה' 16.00–20.00, טל' 5493244.
- נשים במצוקה. קו ארזים 09-585720.
- ארגון הורים ארצי, אוזן קשבת לילדים ונוער. 24 שעות ביממה. 03-621515.
- "יד שרה" – שיקום החולה. ים 02-244242, ת"א 03-812504, חיפה 04-381784.
- "תהל"ה" – תמיכה בהורים של לסביות והומוסקסואלים: טל. 09-587779.
- תמיכה נפשית לחולי סרטן. 02-435516.

ערוצים / אביבה זלצמן

כללי אתיקה לדרמות הסטוריות

דימיון מול מציאות. רשות השידור, כמו הכבלים, תגבש כללי אתיקה לדרמות המבוססות על אירועים היסטוריים. בעקבות הויכוח הציבורי על הדרמה "משפט קסטנר" דנה מליאת רשות השידור בסוגיה "באיזו מידה ניתן ליצור 'מצבים דימיוניים' המבוססים על שחזור היסטורי". יו"ר הרשות עו"ד מיכה ינון הציע, כי ועדה מיוחדת, בראשות יו"ר ועדת הדרמה של הרשות אהובה מירון, תגבש כללי אתיקה, אשר יקחו בחשבון גם את נימוקי בג"צ בהחלטה שלא להתערב בסוגית חנה סנש בדרמה "משפט קסטנר". לפני שבוע החליטה גם מועצת הכבלים לגבש כללי אתיקה לדרמות המבוססות על אירועים היסטוריים, וזאת הן בעקבות הויכוח סביב "משפט קסטנר" והן בשל ויכוח דומה שהיה בזמנו סביב הדרמה "יפוי כוח" על איש האצ"ל דב גרונר, דרמה שגם אותה, כמו את "משפט קסטנר" ביים אורי ברבש.

"יפוי כוח" תשודר, בשידור חוזר, בשבת הקרובה במסגרת יום שידורים מרתוני לקראת האוסקר הישראלי, במהלכו ישודרו בערוץ 3 ההפקות המקוריות של הכבלים, המועמדות לפרס בקטגוריית דרמות תיעודיות וכתבות על מאחורי הקלעים של הסרטים המתמודדים על האוסקר הישראלי.

"גשר", עכשיו הסרט. סרטה של ליהי חנוך "אדם צירקוס" המספר את סיפורו של תיאטרון "גשר", דרך סיפורה של ההצגה "אדם בן כלב" על־פי ספרו של יורם קניוק – ישודר בטלוויזיה הישראלית בחודש דצמבר. ליהי חנוך כתבה תסריט בידיוני שבו משחקים שחקני התיאטרון, צוות הבימוי וההפקה והסופר יורם קניוק, את עצמם. בסרט משולבות סצינות מתוך ההצגה, המועלית בתוך אוהל קרקס.

יבין מגלה. סרט תיעודי חדש של חיים יבין, העוסק בבעיות יהודים־ערבים בירושלים, יעלה בערוץ הראשון בשני חלקים. החלק הראשון, שיקרא "במחילות הרובע", ישודר ביום רביעי 30.11. לחלק השני, שישודר בשבוע שאחריו, עדיין לא נקבע שם. אולם המסקנה שאליה הגיע יבין מהסרט, היא כי הסטטוס קוו בין ערבים ויהודים בירושלים, לא נשמר.

עם ניחוח צרפתי?. "אוֹלָלָה" – כך יקרא מגזין התרבות החדש של יעל אבקסיס, אשר יעלה ב"טלעד", ערוץ 2, בסוף חודש דצמבר. רון בחלילי יביים את המגזין, שיעסוק בתרבות ופנאי ברחבי הארץ. האם השם מבשר על ניחוח צרפתי?

רשת א' הגל העברי. רשת א' משנה בימים אלה את פניה ותשדר רצועות נרחבות של שירים עבריים, ביניהם ישובצו רצועות שידור קצרות, בנות 15 דקות, בנושאים דוקומנטריים, ופינות שירות ומידע שונות.

וילוזני בכל מקום. שמואל וילוז'ני שכיכב השבוע ביום שני גם ב"טלעד" ערוץ 2, בסרט אשר תיעד את עבודתו בהצגה "משרתם של שני אדונים", וגם בערוץ הראשון בתכניתו של אהוד מנור "הילוך חוזר" – יהיה כוכב סרט נוסף שמביים אילן שורשן ל"טלעד". הסרט החדש יתעד את אמנות הסטנד־אפ על־פי וילוז'ני, כפי שבאה לידי ביטוי על הבמה, בחייו הפרטיים ובתפקידו כחבר לשעבר במועצת העיר תל־אביב.

גרוניך בסרט. דורון נשר מכין סרט על הזמר והיוצר שלמה גרוניך. הסרט, המופק ל"טלעד" וישודר בערוץ 2 במהלך 1995, יעסוק ביצירתו של גרוניך, עבודתו ויכלול ראיונות עם אנשים המכירים אותו.

טובות למלחמה, לא לשלום. *תפקידן של הנשים במאבק לעצמאות אלג'יריה בשנות ה־50* הוא נושא הסרט של "דיסקברי", אשר ישודר בערוץ 8 ביום שלישי 22.11. "אלג'יריה – נשים במלחמה" מציג את התפקיד החשוב, ואולי אף המכריע, של הנשים באותו מאבק לעצמאות, אולם מאז שהושגה העצמאות בשנת 1962, הלך וגבר בידודן מהחיים הציבוריים. בשנים האחרונות נאלצות נשות אלג'יריה להאבק גם בקנאים המוסלמים, ההולכים ומתחזקים באלג'יריה.

להפיג את החששות. "טרום חובה", הפקה משותפת לטלוויזיה החינוכית ומפקדת קצין חינוך ראשי, בנושא הגיוס לצה"ל, תשודר החל מה־24.11 בטלוויזיה החינוכית. טל מוסרי, חייל בשירות סדיר, ינחה שמונה פרקים בני חצי שעה, שישודרו בימי חמישי ב־15:00 (עם שידור חוזר ביום שישי), שיעסקו בהבטים השונים של הגיוס לצה"ל. התכנית מיועדת לתלמידי כיתות י"א־י"ב, העומדים ערב גיוסם לצה"ל הוריהם, "במטרה להפחית מחששותיהם של המתגייסים ובני משפחתם, ולהציע עצות מעשיות לקראת הגיוס".

הכבלים למען העולים. "עולים בקליטה", יום שידורים מיוחד שעניינו עליה וקליטה, יועבר בכל הערוצים המקומיים של הכבלים ב־27 בנובמבר, נר ראשון של חנוכה. הפקת יום השידורים הוא מבצע משותף של הסוכנות היהודית וחברות הכבלים, ביוזמת חברת "עידן" המשודרת, בין השאר, בבאר־שבע, שם יתקיים האירוע: יריד תעסוקה הכולל בידע על מקומות עבודה, ומופע של אמנים עולים בהנחיית הדוגמנית־שחקנית מסקי ביהן מאתיופיה והזמר־שחקן מקסים ליאונידוב מרוסיה. השידור יכלול גם כתבות אקטואליה בנושאי עליה וקליטה וסרטים של עולים חדשים על החיים בארץ.

הרגאיי למען הכבלים. פסטיבל הרגאיי שהתקיים בקיץ האחרון באכזיב, ישודר בחנוכה בערוץ 3 בכבלים, בשני חלקים – 26.11, ו־3.12. פסטיבל הרגאיי הופק על ידי מועדון הרוק "רוקסן", לזכרו של בוב מארלי, והשתתפו בו ארבע להקות מג'מייקה, הכוללות 20 נגנים ביניהם אל אנרסון, הגיטריסט של בוב מארלי, שהשנה מלאו 13 שנה למותו. חברת הכבלים "עידן" הפיקה את השידור שנמכר בימים אלה גם לתחנות שידור בחו"ל.

פרס רובינא לתיקי דיין

שחקנית הקאמרי תיקי דיין זכתה בפרס רובינא במסגרת פרסי ההסתדרות לאמנויות לשנה זו. דיין מופיעה בימים אלה בשתי הצגות של התיאטרון העירוני של תל אביב – "מבקר המדינה" ו"דבר מצחיק קרה". היא משחקת בקאמרי מאז 1973 והופיעה גם בהצגות יחיד, בקולנוע ובטלוויזיה.

חופשה, אבל לא מחאה

בהמשך לידיעות שפורסמו כאילו יצא יוסי פרוסט, ראש מינהל התרבות, לחופשת־מחאה, בעקבות ההסדרים שקבעה השרה אלוני לכיסוי הגרעון של התיאטרון הלאומי, הודיע פרוסט כי "יציאתו לחופשה אינה קשורה לעניין ההסדר לכיסוי הגרעונות עם תיאטרון הבימה". פרוסט כותב בהודעה לעתונות כי כבר לפני מספר חודשים ביקש להשתחרר מהטיפול בתיאטרון הבימה בעקבות "האשמות כי אין לו עניין בהצלחתם של המנהלים שנקבעו". כך הוחלט כי אנשי האגף לתרבות ואמנות, שרה ליסובסקי ודן רונן, יהיו אלה שיעמדו בקשר עם התיאטרון. יותר מזה, כותב פרוסט כי הוא "בירך על החלטתה של השרה אלוני למנות את ד"ר שמשון שושני, מנכ"ל משרד החינוך והתרבות, להיות מעורב במו"מ על הבראת התיאטרון" וכי "הרגשת התסכול ואי הנחת השוררת במינהל התרבות, נובעת מההחלטות הסופיות בנושא ההסדרים לפריסת חובות הבימה *ללא נציגי האגף לתרבות ואמנות וללא מעורבותם*".

"אל המערב הקסום"

סרט חדש / ורדה צימרמן

גם ירק וגם פרי

ניחוח הפאפיה הירוקה

"את הפאפיה אי אפשר להגדיר כפרי או כירק מכיוון שמשתמשים בה כירק כשהיא ירוקה וכפרי כשהיא בשלה...הפאפיה משמשת כמטפורה לתהליך שעוברת האשה במהלך חייה. תחילה כירק ובהמשך הבשלתה עד כדי פרי מתוק ובשל", דבריו של הבמאי טראן האן הונג, יליד ויטנאם שעבר לפאריס באמצע שנות השבעים, וזכה עם סרטו זה בפרס "עדשת הזהב" בפסטיבל קאן.

– הסיפור, בהתאם לדבריו של הבמאי, הוא על נערה כפרית צעירה שנשלחת לעבוד כמשרתת אצל משפחה אמידה בסייגון ומתאהבת בידיד משפחה, כמובן, מבלי לגלות לא על כך. שנים עוברות, והנערה הופכת לצעירה יפהפיה, המשפחה יורדת מנכסיה, והיא נשלחת לעבוד אצל מושא אהבתה, שם יכולים אולי חייה להשתנות. למרות הנ"ל אומר הבמאי כי לא התכוון להילחם בסרט על זכויות הנשים, אלא רק להראות את המצב כמו שהוא, "אבל עם תחושות". המצב בויטנאם בשנות החמישים, על "הצד השקט" של ארץ זו, כדבריו, כניגוד לסרטו של אוליבר סטון "שמים וארץ", כולל הפרטים הקטנים, כמו עיצוב הריהוט והמזון, והטבע שמסביב.

טיימקופ

ז'אן־קלוד ואן־דאם בסרט פעולה המתרחש בעתיד, כשניתנת האפשרות לבקר את העבר, וכתוצאה לנסות לשנות אירועים הסטוריים או הסטוריה פרטית. רון סילבר הוא סנטור מושחת המבקש לעשות בדיוק את זה. ואן־דאם בתפקיד שוטר יעשה הכל כדי לעצור אותו.

אל המערב הקסום

מייק ניואל ביים, וג'ים שרידן כתב, סרט ילדים שבו משתתפים גבריאל ביירן ואלן ברקין. שני ילדים אירים וסוס בסרט שהוא עירוב של סרט מסע ופנטזיה, שמתאר את חיי הנוודים האירים שלהם תרבות מיוחדת העומדת בסכנת היעלמות.

טיימקופ

טיפוח / ורדה צימרמן

הקנקן ומה שיש בו

פרמי מארה"ב מגיעים לישראל מוצרי האיפור "פרמי" מחברת קוסמו־קוסמטיקס, שמיועדים בעיקר לצעירות. 24 צבעי לאק, שפתונים נוזליים ורגילים, קרם לטשטוש פגמים וקונסילר, מסקרה, איילינר. בין המוצרים הייחודיים של הסדרה שפתונים שצבעם החיצוני אינו דומה כלל לגוון שנמשח על השפתיים. למשל, שפתונים ירוקים או שחורים בחוץ וורודים בפנים, לאק מבושם שאפשר למושחו גם על תכשיטים והוא משחרר ריח בושם הנשאר, כך מבטיחים, למשך 48 שעות. כל המוצרים בצורת צפרונות צבעוניים, ארוזים הרמטית, והמחירים בהחלט זולים. שפתונים, למשל ב־24.75 ש"ח, לאק ב־20 ש"ח, איילנר ב־29.75 ש"ח, ושפתון נוזלי ב־37.20 ש"ח.

דאמא קוסמטיקס חברה ישראלית שמתמחה במוצרים לטיפוח השיער מוציאה לשוק סדרה חדשה המיועדת לתיקון נזקי הקיץ. שני מוצרים על בסיס מרכיבים טבעיים הכוללים מוס קונדישנר המתאים לשימוש על שיער רטוב או יבש ומחירו 34.90 ש"ח וקרם לחות לקצוות השיער המיועד לטיפול בקצוות מפוצלים, בשיער מיובש ופגום במחיר 25.90 ש"ח.

פופה איי ליינר חדש בשם "לסיל", בשחור ובחום, שמבטיח קו "חלק, אחיד וללא מריחות והוא נשמר בשלמותו לאורך היום". מחירו: 34 ש"ח.

יובנה ג'ל חדש מעכב הזדקנות מסדרת יובנה שעליו נאמר כי הוא "מבוסס על מנגנון העברה חדש הדואג להעביר ולקבע את יסודותיו של הג'ל לאחר ספיציפי בעור ומשחרר את היסודות במשך זמן המתאים לפעילותם האפקטיבית". לבקבוק מנגנון שאיבה ומספיקות טיפה אחת או שתיים. לשימוש בערב. המחיר 299 ש"ח.

רבלון סרום למניעת קמטים מסדרת "אבסולוט", שמיועדת להמריץ את התחדשות התאים, ולהעניק לעור את הלחות לה הוא זקוק. לתוצאות מירביות, אומרים בחברה, כדאי להשתמש מעל לסרום בתחליב לחות או בקרם לייצוב העור. המחיר: 114 ש"ח.

סיסלי אחרי כל הקרמים שאמורים להעלים קמטים, מגיעה חברת "סיסלי" עם תכשיר חדש "למתיחה בוטנית של עור הפנים והצוואר", והשם הוא "בוטניקל טנסור". מדובר בג'ל שיש בו פרוטאינים צמחיים טבעיים, ואשר "יוצר שכבה דקה ובלתי נראית המעניקה לעור הפנים והצוואר מתיחה, הרמה והחלקה במעט מידיים". ויותר מזה, אומרים לנו כי בשלב השני התמציות שבתכשיר "מעדנות ומרכבות את קמטי העור". והמחיר הוא, כמובן, עקב האכילס של העניין: 398 ש"ח ל־30 מ"ל.

אמריקס סדרת טיפוח חדשה לידיים. לא עוד סתם קרם ידיים, אלא שורה של תכשירים הכוללת קרם לחות, קרם לטיפוח הצפורניים והידיים וקרם אינטנסיבי לעור יבש במיוחד. יש בתכשירים הללו שמני חוחובה, תמציות מעלי אלוורה, ויטמין אי, מסנני קרינה, וקמומיל. המחירים בקופסה ל־13.80 ש"ח.

הבימה למען רון ארד

הצגת ה־120 של "העלמה והמוות" בתיאטרון הבימה תוקדש לנווט השבוי רון ארד ולנעדרי צה"ל. התיאטרון יארח בהצגה את משפחת ארד ויוסקה הרדי, יו"ר העמותה למען רון ארד ישא דברים. ההצגה, העוסקת בנושאים של זכויות האדם, מאסרים פוליטיים ועוד, תתקיים ב־23 בחודש זה.

"כטוב בעיניכם", גברים בלבד

"צ'יק ביי ג'ול", להקת התיאטרון הבריטית שהופיעה במסגרת פסטיבל ישראל לפני כעשר שנים, תחזור לכאן בדצמבר ותעלה (בתיאטרון הקאמרי בתל אביב ובתיאטרון שרובר בירושלים) את "כטוב בעיניכם" מאת שייקספיר, כשגברים ממלאים גם את תפקידי הנשים. ההפקה נחשבת חדשנית, וזכתה למחמאות הביקורת בלונדון ובניו יורק.

מוסיקה בת זמננו

עמותת מיקשב, שהוקמה ב־1991 במטרה לבצע יצירות בנות זמננו, ישראליות ובין לאומיות מקיימת, זו העונה הרביעית, את פרוייקט "פגוש את המאה ה־21". קונצרט הפתיחה יתקיים בתל אביב ב־4 בדצמבר (ולמחרת בירושלים), בניצוחו של פול מפאנו. יבוצעו בו יצירות של המלחין היפני סאקמיצו, סטרווינסקי ושל מפאנו עצמו, בביצוע הזמרת לילי סונה, יצירה של מורטון פלדמן וסונטה לפסנתר מאת מרדכי סתר בביצועה של אורה רותם.

חד פעמי: גפן והפסנתר

אביב גפן חוזר לבמה למופע חד־פעמי, "אביב גפן והפסנתר" שיתקיים בצוותא תל אביב ב־2 בדצמבר. בערב ישמיע גפן משיריו המוכרים, שירים שנכתבו לזמרים אחרים גם שירים חדשים.

עשור ל־1984

החודש מלאו עשר שנים להופעת הסרט "1984". לציון התאריך יקרין סינמטק תל אביב את הסרט, ב־26 בחודש.

הכנר איליה קאלר עם הסינפונייטה

איליה קאלר, הכנר הרוסי המתגורר בארה"ב, יהיה הסולן בקונצרט הסינפונייטה הישראלית באר שבע. הוא יופיע בתחילה בבאר שבע, ולאחר מכן בתל אביב, כפר סבא ואשקלון. הוא יבצע אם התזמורת את הקונצ'רטו לכינור של צ'ייקובסקי. המנצח יהיה האוסטרי כריסטוף קמפסטריני.

עיצוב 95

תערוכת "עיצוב 95" תתקיים בגני התערוכה בתל אביב בין ה־28 בנובמבר ל־3 בדצמבר. בתערוכה יציגו 400 חברות למעלה מעשרות אלפי פריטים שונים הקשורים בעיצוב פנים כולל ריהוט, מטבחים, חדרי אמבטיות, ריצוף, שיש, פירזול, שטיחים, דלתות וחלונות, מרפים ועוד. כן יוצגו עבודותיהם של מעצבים צעירים, ותלמידי "שנקר". נערכים מאמצים להביא לארץ גם את תערוכת העיצוב הנודדת של הקהילה האירופאית.

לגרפלד, תומאס, אוזבק ופרה

השמות הגדולים של האופנה העולמית זורמים לארץ בקצב מעורר התפעלות וגם אולי תמיהה (כמה ישראלים יכולים להרשות לעצמם לרכוש יצירות אלו שמחיריהם מגיעים לאלפי שקלים למערכת).

סילביה שורצמן, שמייבאת את דגמיהם של שנטל תומאס וריפעת אוזבק, הוסיפה לרשימה גם את דגמיו של קרל לגרפלד, שבחורף זה עורר חילוקי דעות בין מבקרי האופנה. לגרפלד הציג החורף קונספציה חדשה המבוססת על שמלת־גוף שנלבשת בואריציות רבות, אחת מעל השנייה. מלבד שמלות הגוף הללו, יש בקולקציה חולצות־כותנת לבנות גדולות, מעילים קצרים בגזרת קלוש, מכנסיים גבריים רחבים בפסי סיכה, ומשחקי אטום ושקוף בשמלות ערב. הצבעים הם השחור והלבן הקלאסיים ולצידם צבעים עזים כמו צהוב־לימון, ורוד וכתום, כשלאלה נוספים נעלי ומגפי פלסטיק שקוף. מחירי החליפות של לגרפלד מתחילים ב־3000 ש"ח, המכנסיים ב־1800 ש"ח והחולצות ב־900 ש"ח.

שתי הקולקציות האחרות שונות לחלוטין. שנטל תומאס ממשיכה בסגנון הפרובוקטיבי המוכר שלה, קצר, צמוד וחשוף, כשלאלה מתווספים ג'קטים יפים בקפלי פליסה מקו המותן. מחירי החליפות של תומאס מתחילים ב־1600 ש"ח, השמלות ב־810, המכנסיים ב־580 ש"ח והחולצות ב־340 ש"ח.

ריפעת אוזבק נאמן לסגנון האתני. לכאן הגיעו ג'קטים מפרוות כבשים, שום כל כך פופולריים החורף, ומעילי צמר ארוכים מעוטרים ברקמה מזרחית, מכנסיים במותן נמוכה, ג'קטים מקטיפה גזורה בקו מותן גבוה ומודגש ועוד. מחירי החליפות בעיצוב אוזבק מתחילים ב־2800 ש"ח, הסוודרים ב־800 ש"ח, המכנסיים באלף ש"ח והחולצות ב־900 ש"ח.

דגמים של החברה האיטלקית "מונדריאן" אותם מעצב דאנפרנקו פרה אפשר למצוא ב"קמיליון" בתל אביב. פריטים מצמר טבעי, כותנה, עור, קטיפה, אורגנזה, בוקלה וקשמיר ושילובים בין אריג ועור. שמלות ערב וחליפות ליום, מכנסיים רחבים בעלי חפתים רחבים, חולצות לבנות מיוחדות, שהן סימן ההיכר של פרה, גק'טים בצמר אידרת הדג בסיומות עור שחור, חליפות מכנסיים ועוד.

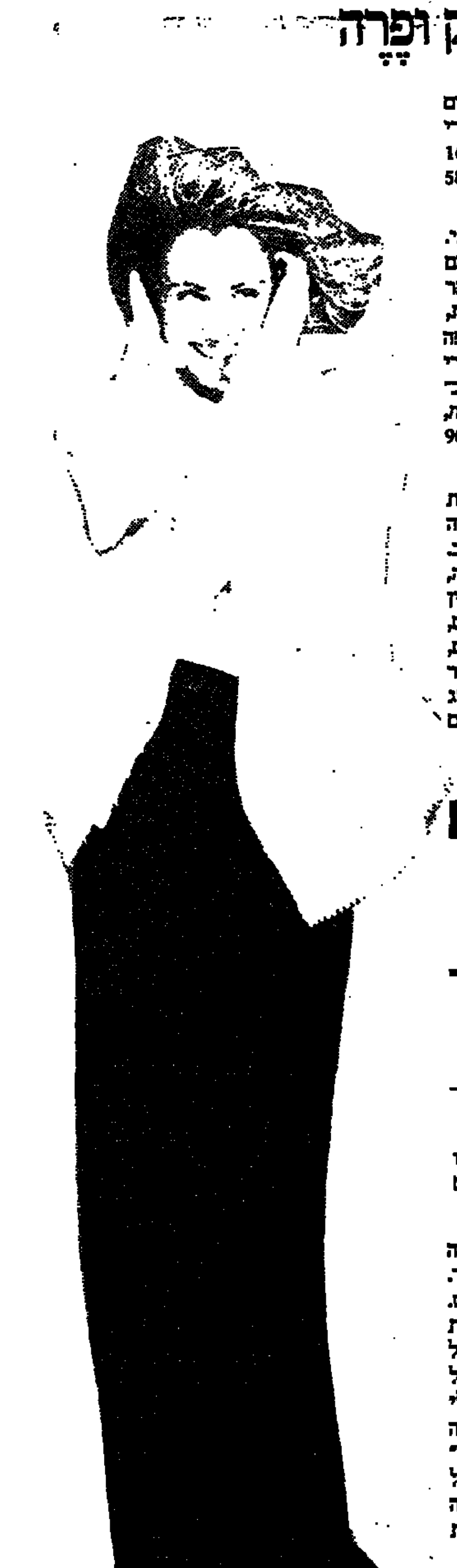

דאנפרנקו פרה ל"מונדריאן"

קונצרט / אתי גורדון

צליל צעיר ורענן

התזמורת הקאמרית הקיבוצית. סדרה מס' 2 במסגרת הפסטיבל לגיטרה

התזמורת הקאמרית הקיבוצית היא תזמורת צעירה הקיימת בארבע שנים, בניצחו ובניהולו המוסיקלי של דורון סלומון. נגניה הם חברי קיבוצים מכל קצות הארץ. לאחרונה, במסגרת פסטיבל הגיטרה, השמיעה קונצרט שכלל שתי יצירות לגיטרה כשהסולן הוא ירון חסון, ובנוסף את "מחול שבעת הצלילים" של וילה לובוס ו"אהבה בחבלי כשפים" של מנואל דה־פליה. תכנית צבועה המתאימה להרכב קאמרי.

הגיטרה כסולנית היא כלי בעייתי בהרכב התזמורת. זהו כלי מינורי שקשה לו להשתלב היטב. ישנה תחושה שהגיטרה מקיטעת בעקבות כלי הקשת והנשיפה, אם כי לעיתים היא מוסיפה גוון חם למיכלול הכללי. ירון חסון ניגן, בבכורה, את יצירתו "מגנוליה" ואת הסולו ב"קונצ'רטו מארנחואז". הארנ'יז "בקונצ'רטו מארנחואז" הוא קטע מוכר היטב, בעל קסם מלודי, והגיטרה ככלי סולו, לעיתים טובעת ולעיתים צפה ועולה וזאת למרות הביצוע הקשוב של ירון חסון.

וילה לובוס היה קליל, והסולנית אניקו גולדמן הצליחה להוציא צלילים תוססים מהאינסטלציה המורכבת של הבסון.

"אהבה בכבלי כשפים" של דה־פליה היא מוסיקה שכל גותיה הם ספרד. היצירה ידועה בעיקר בזכות מחול האש. אהבתי את נגינת התזמורת. התזמורת הקאמרית הקיבוצית היא בעלת צליל רענן וצעיר, אך קול הסולנית ברכה קול הלך לאיבוד, ומשחק המחול התיאטרלי שהציגה היה מיותר, למרות שזו מוסיקה לבלט. מוטב היה לוותר על "כמו מחול" ולרדת לרבדים עמוקים יותר בצליל האנושי. אף־על פי שהתזמורת קטנה למדי היה כמט צריך תזמורת חרישית כדי לשמוע את קולה של קול.

אהבתי את צליל התזמורת והקשב הקיים בין כלי הקשת לכלי הנשיפה. קטעי סולו קטומים במיוחד הפיק האבוב כנשפה בו נגנית צעירה בשם שירי סובל.

בורסה

[illegible]

משתנים נכון ליום 16.11.94

שם מניה	שער נק.	שינוי נק.	ש. אחוז	ע.ג.	ת.ג.
קרדן השק 5	419	-22	-5.50	-5100.00	-21402.00
אגן	4119	-106	-2.25	-429.00	-17670.51
מגן נפט 5	5352	-68	-1.12	-20.00	-1078.60
מבטח שמיר	1112	-20	-1.17	-960.00	-10555.20
מלל	386	-7	-1.17	-600.00	-2310.00
מליבו 5	613	-19	-2.22	-1540.00	-12520.20
עזרא	3042	-70	-2.22	-320.00	-9582.00
מישוב	255	3	1.10	15600.00	39544.00
גולת	5468	-55	-1.10	-0.00	-0.00
פריקלאס	2098	-59	-2.27	-2040.00	-42787.20
כלכלית ים	1245	-39	-3.30	-1020.00	-127158.00
בוליס שיש	204	-4	-2.20	-4950.00	-10125.50
פוסידון	1025	15	1.15	4400.00	4548.50
קחי אשראי	161	-85	-5.50	-6400.00	-10292.00
כלל ביטוח	1163	39	3.35	7110.00	82466.10
מבני תעשיה	411	-11	-2.25	-2160.00	-89080.00
בזק	577	-10	-1.17	-5670.00	-327273.00
ישרמקו יהש	52	-03	-5.50	-117600.00	-6141600.00
אקרשטין תעש	512	-13	-2.25	-600.00	-30720.00
מגן	795	-42	-5.50	-6880.00	-54654.40
תבל יהש	9	-01	-1.10	-2400.00	-2064.00
אבנק יהש	147	-16	-10.00	-0.00	-0.00
רב בריח	1045	-107	-9.92	-1890.00	-19844.10
יעד	602	-6	-1.10	-800.00	-4816.00
פורמולה	1045	-58	-5.52	-600.00	-6318.00
אורמת	703	-22	-3.30	-880.00	-61764.00
אגבר יהש	62	-07	-10.00	-16000.00	-9920.00
גרנית	456	-20	-4.42	-670.00	-39666.00
כיל	270	-5	-2.20	-9240.00	-249095.00
כיתן	1039	-27	-2.25	-840.00	-8689.20
אסם	1888	-34	-1.17	-4875.00	-91581.00
מכתשים	1438	-44	-3.30	-890.00	-127595.00
אגיס	2113	-82	-3.37	-180.00	-3822.60
אורגוריהשק	2001	-99	-4.45	-100.00	-20099.00
[illegible]	1240	59	5.50	6400.00	79120.40
שקם	159	-6.5	-4.40	-3750.00	-5958.75
חברהלישר 1	23981	-304	-1.12	-576.00	-137374.80
חברהלישר 5	23182	286	1.12	130.00	30092.01
רוגוזין	3484	-174	-4.47	-520.00	-18136.00
מישור החוף	481	-1	-0.02	-360.00	-1736.80
יואל	1295	-8	-6.60	-2400.00	-31181.25
ארית	644	-23	-5.50	-300.00	-1332.00
איטונג	853	0	0.00	18240.00	154132.80
לימודי 1	238	3	1.12	420.00	10104.00
בינלאומי 1	31554	-562	-1.17	-55.00	-17346.75
בינלאומי 5	30306	-618	-2.20	-63.00	-19092.78
לאומי	317	-6	-1.17	-2150.00	-68010.00
פת תעש מבכ	27631	-636	-2.22	-45.00	-12602.20
כלל תעשיות	1860	-24	-1.12	-808.00	-150175.20
אפריקה 01	381208	-11790	-3.30	-18.30	-69699.62
אפריקה 1	346070	-14420	-4.40	-67.20	-234152.48
הכשרת ישוב	1070	-48	-4.42	-648.00	-69386.80
קרור 5	2038	-74	-3.35	-720.00	-14691.60
טבע	77694	-1364	-1.17	-314.00	-243065.58
ים הסלח	755	-25	-3.32	-1155.00	-87556.50
נייר חדרה	13800	-282	-2.20	-300.00	-41399.52
דלק	8249	-211	-2.25	-500.00	-41156.20
דסקונט השק	19336	-701	-3.35	-1239.00	-240703.54
נפטא	608	19	3.32	9400.00	56654.00
טרבון ייל	436	0	0.00	0.00	0.00
משכן	29843	-765	-2.25	-9.00	-2699.64
כור	24123	-305	-1.12	-2070.00	-497341.98
פועלים	410	-8	-2.20	-2108.00	-86360.00
טפחות רג	191559	3756	2.20	56.80	108460.05
סהדרין	12990	-131	-1.10	-300.00	-38654.90
פריון	11087	-432	-3.37	-12.00	-1347.72
בבלים	1378	-54	-3.37	-900.00	-12447.00
אלקו	8927	-182	-2.20	-336.00	-29968.96
פועלים השק	7854	-201	-2.25	-840.00	-65881.35
נכסים בנין	22223	-396	-1.17	-308.00	-68410.01
איסיף	6209	121	1.15	846.00	69133.66
יצוא	1605	-125	-7.72	-560.00	-9056.00
כלל סחר	952	-17	-1.17	-4350.00	-41259.00
אורים	3907	-142	-3.35	-990.00	-38712.80
כללישראל 1	8275	-169	-2.20	-2716.00	-226918.26
אידיבי אחז	1052	-37	-4.42	-8265.00	-876610.50
עלית 5	1399	-42	-2.27	-670.00	-100534.00
אלדין	7919	-267	-3.35	-1095.00	-86650.35
תאפ	1078	-3	-0.02	-560.00	-5969.60
פולגת ב	361	-10	-2.27	-600.00	-2136.00
פספירט	1205	-10	-7.77	-800.00	-976.00
פטרוכימיים	1205	-3	-0.02	-2280.00	-27502.80
פיבי	41506	-1072	-2.25	-224.00	-94178.60
אלביט	20556	-691	-3.32	-938.00	-193199.50
אורדן	359	-8	-2.22	-1200.00	-4298.00
ספנות בנק	2296	-121	-5.50	-550.00	-12649.00
שופרסל	4836	-86	-1.17	-1375.00	-61603.75
אידיבי פתח	59186	-1518	-2.25	-22.50	-131999.73
פקר	10439	-351	-3.32	-48.00	-4997.88
תאת 5	310	-7	-2.22	-900.00	-2802.00
טמפו	1496	7	0.05	1190.00	17812.60
כללאלקטרו	25461	-561	-2.20	-301.50	-85833.90
כרמן פיתוח	670	10	1.15	1800.00	12256.50
דנבאר 5	2019	10	0.05	360.00	7298.00
גרנית אגב	110	-25	-2.22	-4800.00	-5352.00
שקם ברקן ג	123	-1	-1.10	-13200.00	-16236.00
יואל אג 2	925	0	0.02	750.00	6982.50
טבע אג5	426	-8	-1.17	-1800.00	-7710.00
כור אפ5	6619	-367	-5.52	-16.00	-1182.06
כור אג 1	106	0	0.00	5040.00	5423.60

אזהרה לקוראים

מערכת "דבר" עושה במיטב יכולתה לרכז ולעבד תוך זמן קצר את נתוני הבורסה הנלאים לידיעת הקורא.
כל שימוש בנתונים המתפרסמים כעין בדיקה ואימות, כל החלטה על ידי הנעשים בידע נעשית על אחריותו. אין המערכת אחראית במקרה של טעות בנתונים.
אין בפרסום הנתונים משום המלצה או חוות דעת למשקיע ויש לאמתם עם יועצי השקעות.

נמסר ע"י מבט לכלכלה ולחברה

על דרך המלך

נבחרת ישראל מצאה את דרך המלך האירופית. גם מול נבחרת שאפתנית ומפתיעה היא הצליחה לנצח ועוד בחוץ ולהתבסס במקום השני בבית הקדם אירופי. גם רוני רוזנטל מצא את דרך המלך בשער נדיר ביופיו. כעת מחכים לרומניה, בחודש הבא באיצטדיון ר"ג

עלינו על דרך המלך. אם גם במשחק פושר ועָה בחוץ הצלחנו לזכות במלוא הנקודות, הרי שגם מהבחינה המנטאלית אנו אירופים לכל דבר.

אין ספק, כי שלמה שרף לא יזכור את משחקה של ישראל כמשחקו הטוב ביותר כמאמן לאומי ולא היה חסר הרבה שהיריב המהיר והתמים יצליח להבקיע לפחות שלושה שערים.

פשוט מאוד, בדקות רבות הציגה ישראל יכולת בינונית למדי, בעיקר בחלק האחורי. ניר קלינגר במשחקו החלש ביותר בנבחרת בשנים האחרונות ואלון חרזי המבולבל לא הצליחו להתמודד מול החלוצים המהירים של אזרבייג'אן שחדרו פעם אחר פעם מבעד ההגנה הישראלית החדירה.

יותר מידי פעמים הגיעה אזרבייג'אן למצבי הבקעה קורצים שרק במקרה לא הסתיימו בשערים. מלבד אלילת המזל שסייעה רבות להגנה הישראלית, גם לבוני גינצבורג היו מניות ברשת הנקיה, באשר לפחות בשלושה מצבים הוא הוכיח מדוע הוא נחשב גם כיום לשוער המוביל בארץ.

לאור היכולת הפושרת בחלק האחורי מצפה לשלמה שרף מלאכה קשה לקראת המשחק החשוב והמסכן מול רומניה, בחודש הבא באצטדיון ר"ג.

לעומת ההגנה החדירה, גילו שחקני הקישור יכולת סבירה. טל בנין ביכולת אישית מצויינת היה בכל פינה ולמעשה, הוא דאג למרבית ההתקפות הישראליות המסוכנות. אולם, חיים רביבו, איל ברקוביץ' ואלון חזן היו מאופקים והם לא מיצו את יכולתם הגבוהה ממשחקיה הקודמים של הנבחרת.

בחוליית ההוד היה זה הערב של רוני רוזנטל. שערו המדהים יכנס לספר ההיסטוריה של הכדורגל הישראלי. יש הטוענים ששער דומה של נבחרת ישראל הובקע רק בשנת 62, ע"י מוצי ליאון האגדתי, שהחדר לכל אורך המגרש עד שהוא נעצר ברשת הרדום קוריאנית.

מעבר לשערו הגדול, יש לרוני רוזנטל סיבה נוספת לשמוח: סוף־סוף הוא הסיר מעליו את "הנאחס" שמנע ממנו להבקיע כמה שערים נוספים במשחקיה הקודמים של הנבחרת, בעיקר מול סלובקיה. אולי כעת נתחיל לראות את רוני רוזנטל שאנו כל־כך אוהבים.

גם רונן חרזי ראוי למירב המחמאות, שכן הוא עלה לשחק וככל זאת, הוא הצליח להוות איום על שער אזרבייג'אן. חרזי אף הבקיע שער נאה בנגיחה והוכיח שהוא נהפך לבורג חיוני ביותר במכונה הישראלית.

בסך הכל הציגה ישראל משחק צוות סביר וניכר היה שכל אחד משחק למען חבריו ושהנבחרת הלאומית חשובה לו. לכן, מזל גדול שההגנה החדירה לא הרסה את המוטיוואציה שנבנתה במשך תקופה כל־כך ארוכה.

המשחק נפתח בסערה. לאחר 20 שניות בלבד ביצע קלינגר טעות גסה, כאשר הרחיק כדור שפגע בשחקן יריב ומשם הוא הגיע לסולימאנוב שנותר חופשי מול גינצבורג, אבל יציאה מצויינת של השוער הישראלי מנעה מישראל פיגור מוקדם.

חלפות מספר שניות וטל בנין שולח כדור עומק לרונן חרזי, שפורץ לרחבה ומול ז'ידקוב בועט גבוה מעל המשקוף.

דקה 7: חיים רביבו מוסר כדור מצויין לרונן חרזי שמתוך הרחבה בועט, אבל אלכסנדר ז'ידקוב זינק וקלט.

דקה 10: אלקפירוב בעט כדור חופשי מ־16 מ' וגינצבורג היה במקום כדי להדוף לחוץ.

דקה 25: טל בנין משגר מסירת פז לבלבול, שפרץ מאגף ימין, הגביה לרחבה וברקוביץ' המשיך בנגיחה לקורת השער.

באותן דקות חל שיפור משמעותי ביכולתה של ישראל וכעבור חמש דקות הגביה חיים רביבו הגביה כדור עונשין ורונן חרזי קבע בנגיחה חדה – 1:0. אין ספק, שעם יותר עירנות היה מסוגל אלכסנדר ז'ידקוב, המוכר לכולנו מהפועל צפרירים חולון, למנוע את חדירת הכדור לשער.

ישראל המשיכה לשטוף את המגרש ובדקה ה־36 החליפו ברקוביץ' וחזן מסירות סמוך לרחבת היריב, חזן הגביה כדור לרחבה ורוזנטל לבד מול ז'ידקוב בעט לידיו של השוער המופתע.

חלפה דקה אחת בלבד וחיים רביבו מתחל במספר שחקנים, פורץ לרחבה ובועט חלש לידי ז'ידקוב.

בדקה ה־40 שוב פעם טעות חמורה של ניר קלינגר ולמזלו, הצליח בוני גינצבורג בזינוק נהדר להדוף את הכדור שנורה מרגליו של קסומוב המאוכזב.

בדקה ה־51 הצליח רוני רוזנטל לשבור סוף־סוף את הקרח בשער מדהים ביופיו. הוא חילץ כדור סמוך להרחבה הישראלית והחל לדהור לעבר שער אזרבייג'אן. בדרכו הוא חלף על פני ארבעה שחקני הגנה ואפילו על־פני השוער ומול שער חשוף הוא סיים את הדהירה הגדולה בגלגול הכדור לרשת – 0:2.

מכאן, החל לחץ של אזרבייג'אן על השער הישראלי. סולימנוב שיגר בדקה ה 55 כדור עונשין שעקף את החומה הישראלית וחלף סמוך לקורת השער.

בדקה ה־57 הגביה גוסיינוב כדור לרחבה וקסומוב נגח מחמישה מטרים לחוץ. היכן היה קלינגר?

בדקה ה־60 פסק השופט ההונגרי על כדור עונשין לאזרבייג'אן. דנייב לא המתין עד שהחומה תסתדר ושלח כדור מהיר לקסומוב, ששוב פעם בעט סמוך לקורת השער.

בדקה ה־87 הדף אחמדוב את הכדור ביד וספג כרטיס צהוב שני, שפירושו המיידי: הרחקה.

אזרבייג'אן – ישראל (1:0) 2:0

★ רונן חרזי (30), רוני רוזנטל (51)
המצטיין: טל בנין. המאכזב: ניר קלינגר
שפט לסלו ואגנר מהונגריה לעיני 4,000 צופים בטרבזון.
אזרבייג'אן: ז'ידקוב 6; אסארוב 4, אחמארוב – הורוק, מיזרוב 5 (אגייב 5), אלכדרייג 5; גבארוב 4, סולימנוב 6, דנייב 5, גוסיינוב 4 (ווסייב: קסומוב 5, אלקפירוב 5.
ישראל: גינצבורג 7; בלבול 6, קלינגר 3, חרזי 5, גלאם 5; חזן 6, בנין 7, ברקוביץ 4 (נמני), רביבו 6; רוזנטל 6, חרזי 6 (שלח).

רוני רוזנטל: שער גדול!

תיאטרון הכורסא/ אהרן להב

שער מדהים של רוזנטל האפיל על משחק ישראלי פושר מול האזרים

רוני רוזנטל יירשם בפרק האירופי של הכדורגל הישראלי כאחד מהוירטואוזים במבצע אישי יוצא מן הכלל. אמש בדקה ה־52 של המשחק בטראבזון נגד אזרבייג'אן הוא הפגין מהלך נדיר מאוד בימינו, שהזכיר חלוצים גדולים כמו דייגו ארמנדו מארדונה. בדהירה מטורפת מפינת ה־16 מ' של ישראל הוליך את הכדור לפני הטעיות גוף, במעבר מכשולים אזריים שהיו כלא היו עד הטעיית השוער ז'יבקוב וכשכבר לא נראו "אויבים" בשטח ולא היה עוד את מי להעביר הוא שלח את הכדור לרשת האזרית וקבע 0:2.

נבחרת ישראל – כפי שהשתקפה אלינו ממסך הטלוויזיה – לא שיחקה על אדמת תורכיה כדורגל מבריק. למעשה, בחלקים גדולים של המחצית הראשונה ובהרבה הרבה דקות של המחצית השניה (אחרי השתיים אפס) היתה נבחרתנו בעמדות הגנה לחוצות. האזרים הכתיבו את הקצב, החזיקו בכדור, התמסרו באין ספור תנועות לרוחב ולעומק רחבת העונשין שלנו אבל למזלנו הגדול שיקי מרבית הכדורים ליד קורות שערו של בוני גינצבורג.

ואם מדברים על גינצבורג, אנחנו חייבים לו תודה על שלוש ארבע זינוקים אינסטיקטיביים לרגלי חלוצי היריב, כשהכדור פוגע בגופו ובכפיו וניתז החוצה. אילו היו האזרים, בביצוע הבלתי נילאה של דנאייב הקרח, המוכר לאוהדי הכדורגל הישראלי משורות בית"ר ת"א, היו יותר תכליתיים ומדוייקים בסדרות בעיטותיהם לשער, ספק אם היינו יוצאים כשידינו על העליונה.

הרבה מילים טובות מגיעות למאמן הלאומי שלמה שרף. אחרי שתי הופעות נגד פולין וסלובקיה ועם 4 נקודות זכות בבית א' של מוקדמות אליפות אירופה לאומות הוא דבק בצוות הקבוע עליו הוא בונה את כרטיס הכניסה לאירופה. טל בנין, רונן חרזי, חיים רביבו ולמרות המוץ התמצתיו רוני רוזנטל ואייל ברקוביץ' הם עמוד השדרה של הנבחרת הלאומית וגם אמש רובם לא איכזבו.

כמעט חצי שעה פירפרנו שם בטראבזון בין פיגור ליתרון עד שבאה ההתקפה היפה שהסתיימה בהרמה מאגף שמאל לעבר מרכז הרחבה האזרית שם התרומם רונן חרזי ונגח שער יפהפה מעל ידיו של השוער ז'יבקוב.

אחרי שבמשחק מקביל לא הצליחה נבחרת צרפת לפצח את פולין וסיימה בתיקו מצוייה עדיין ישראל יחד עם נבחרת רומניה בראש הבית עם שבע נקודות. ישראל השאירה את אזרבייג'אן עדיין בלי שום נקודה בבית כשהיא שרויה במקום האחרון. בחודש הבא תעמוד הנבחרת שלנו ברמת גן בפני התמודדות קשה מול נבחרת רומניה המוליכה את ראשות הבית המוקדם. אמש, במשחק חוץ, בתנאי מזג אויר לא קלים ועם שחקנים לא לגמרי בריאים, הפגינה נבחרת ישראל כי צועדת לאט אבל בביטחה אל תוך הזירה האירופית.

טבלת בית מס. 1

1.	רומניה	3	2:6	7
2.	ישראל	3	3:6	6
3.	פולין	3	2:2	4
4.	צרפת	3	0:0	3
5.	סלובקיה	3	5:4	2
6.	אזרבייג'אן	3	6:0	0

קדם אירופי

כל משחקי הבית הישראלי

4.9.94:	ישראל – פולין	1:2
7.9.94:	סלובקיה – צרפת	0:0
7.9.94:	רומניה – אזרבייג'אן	0:3
8.10.94:	צרפת – רומניה	0:0
12.10.94:	ישראל – סלובקיה	2:2
12.10.94:	פולין – אזרבייג'אן	0:1
12.11.94:	רומניה – סלובקיה	2:3
16.11.94:	פולין – צרפת	0:0
16.11.94:	אזרבייג'אן – ישראל	2:0
14.12.94:	אזרבייג'אן – צרפת	
14.12.94:	ישראל – רומניה	
29.3.95:	ישראל – צרפת	
29.3.95:	רומניה – פולין	
29.3.95:	סלובקיה – אזרבייג'אן	
25.4.95:	פולין – ישראל	
26.4.95:	צרפת – סלובקיה	
26.4.95:	אזרבייג'אן – רומניה	
7.6.95:	פולין – סלובקיה	
7.6.95:	רומניה – ישראל	
16.8.95:	צרפת – פולין	
16.8.95:	אזרבייג'אן – סלובקיה	
6.9.95:	צרפת – אזרבייג'אן	
6.9.95:	סלובקיה – ישראל	
6.9.95:	פולין – רומניה	
11.10.95:	רומניה – צרפת	
11.10.95:	ישראל – אזרבייג'אן	
11.10.95:	סלובקיה – פולין	
15.11.95:	סלובקיה – רומניה	
15.11.95:	צרפת – ישראל	
15.11.95:	אזרבייג'אן – פולין	

יש לנו נבחרת נהדרת!

נבחרת ישראל ביכולת מעולה סיימה אמש את משחקי מוקדמות אליפות אירופה בכדורסל עם נצחון חוץ מדהים בספרד. אומנם הנצחון לא העניק לישראל את ראשות הבית, אבל הוא העלה את מניותיו של הכדורסל הישראלי, שצנחו בעקבות הכשלונות המחפירים של מרבית הנציגות שלנו באירופה. בחצות עומדת הנבחרת לשוב ממסע הנצחונות בצ'כיה ובספרד ובהחלט מגיעה לשחקנים קבלת פנים לבבית

ספרד — ישראל 83:78

איזה ערב נהדר לספורט הישראלי! נבחרת הכדורסל הלכה אמש בעקבות הכדורגלנים, כאשר זכתה בנצחון חוץ מרשים על ספרד היומרנית – 78:83 (31:41).

כוכב המשחק היה ללא ספק עדי גורדון, שהציג אמש את אחד ממשחקיו הטובים ביותר במדי הנבחרת. גורדון ניווט ללא דופי את משחק חבריו ואף קלע 25 נקודות, רבות מהן בדקות הקריטיות.

היכולת המעולה של גורדון ביחוד עם הלחימה של כל אחד מהשחקנים העניקה לישראל את נצחון החוץ המפתיע על ספרד שעד אמש לא נוצחה במסגרת הבית המוקדם. חרף הנצחון ישראל לא סיימה את הבית ראשונה, שכן במשחק הראשון בין שתי הנבחרות, שנערך לפני שנה בארץ ניצחו הספרדים בהפרש של עשר נקודות.

לא רק גורדון היה האחראי על הנצחון הגדול. גרב הנפלד פתח את המשחק הייטב, אבל פציעה אילצה אותו לשבת על הספסל בכל דקות המחצית השניה. עופר פליישר נתן את כל מה שהוא מסוגל בהגנה ומתברר שהוא מסוגל לשחק לא רע כאשר יש לו בטחון.

ג'א גודס היה מצויין ולמעשה הוא גרם למפנה במהלך המשחק. ברד ליף ניצל את ניסיונו העשיר. אומנם הוא לא הציג משחק התקפה טוב, אבל הוא הצליח בכמה מקרים להשתלט על הכדורים החוזרים מהסל.

תומר שטיינהאור נכנס למצוקה של עבירות במחצית הראשונה, אבל גם העבירות לא מנעו ממנו להחזיק בצוותא עם עדי גורדון את ישראל בתמונת המשחק לכל אורך המחצית השניה.

דורון ג'מצ'י היה מצויין במחצית הראשונה, בעיקר בדקות הפתיחה, בהן הוא החזיק את הנבחרת לבדו, אבל ככל שנעו מחוגי השעון קדימה, הוא נחלש.

מוטי דניאל שותף רק לפרקי זמן קצרים ועיקר תרומתו היתה למשחק ההגנה של הנבחרת.

באופן כללי הציגה ישראל משחק טוב ויעיל. אומנם מידי פעם היו לנבחרת דקות "מתות" אבל הסך הכל שלה היה בהחלט חיובי וצריך לקחת בחשבון שהמשחק נערך בתוך הגעש הספרדי.

הספרדים סבלו מפיזור בלתי מובן במשחקם. חרף שליטתם בריבאונד, הם לא הצליחו לתרגם את יתרון הגובה שלהם ליתרון עקב ריצתם הבלתי מבוקרת שגרמה להם לאבד במהלך המשחק 16 כדורים ועם כל־כך הרבה איבודי כדור קשה לנצח.

בשורות הספרדים ניתן לציין את חוויאר פרננדז, שנכנס לשחק בדקה ה־10 ותוך שש דקות קלע 14 נקודות ופראן מרטינז, בעיקר בחצי השני, שהיה הגורם העיקרי בצמצום הפער. מרטינז המתנשא לגובה של 2.13 מ' עשה מתחת לסלים ככל העולה על רוחו ואת המשחק הוא סיים עם 25 נקודות. גם לאנגולו, שנכנס לשחק בדקה ה־23, היו דקות טובות, כאשר תוך חמש דקות הוא קלע 11 נקודות.

הנבחרת שלטה בקצב המשחק במרבית דקות המשחק ובדקה ה־10 היא הוליכה במפתיע – 10:20. בדקה ה־15 עמד היתרון הישראלי על 11 נקודות – 21:32 ובמחצית – 31:41.

עם פתיחת המחצית השניה חזרו הספרדים למשחק ותוך שלוש דקות הם צמצמו את הפער עד לארבע נקודות בלבד – 44:40. החמישיה שפתחה במדי ישראל את המחצית השניה כללה את ג'מצ'י, גורדון, ליף, פליישר ומוכתרי חסר הבטחון.

המשחק הפך לשקול ובדקה ה־27 הצליחו הספרדים לצמק את פיגורם עד לנקודה אחת בלבד – 51:50.

אולם, כאן נכנסו גורדון ושטיינהאור לפעולה והחלו להחזיק את הנבחרת בתמונת המשחק. בדקה ה־38 ניצלה ישראל כמה איבודי כדור של הספרדים כדי להוביל 70:78 ובסיום – 78:83.

שפטו מליבו מצרפת ואלגנטה מפורטוגל לעיני 5,000 צופים בהואסקה בספרד.

נקודות לישראל: גורדון 25, ג'מצ'י 18, גודס 13, שטיינהאור 12, ליף 6, הנפלד 4, פליישר 3, דניאל 2.

הירבו לקלוע לספרד: מרטינז 25, פרננדז 18, אנגולו 11.

גרוזיה הדהימה בחמישיה את וולס

נבחרת הכדורגל של גרוזיה חוללה אתמול הפתעה מרעישה, כאשר הביסה בטביליסי לעיני 45,000 צופים את וולס בשיעור 0:5, במסגרת בית מספר 7 של מוקדמות אליפות אירופה.

את השערים לגרוזיה הבקיעו: טימור קטסבאייה (31 ו־49), גאודגי קינקלאדזה (41), גושה גוגלישיג'אני (59) ושוטה ארבלאדזה (67).

יצויין שבשני משחקיהם הקודמים הפסידו הגרוזינים ואפילו לא כבשו שער אחד.

זו היתה המפלה הכבדה ביותר של וולס ב־41 השנים האחרונות. בשורות נבחרת וולס מופיעים בין היתר, החלוצים המצויינים מהליגה האנגלית, איאן ראש (ליברפול), מרק יוז (מנצ'סטר יונייטד) ודין סונדרס (אסטון וילה).

נצחון דחוק לגרמניה

באותו בית ניצחה גרמניה בטירנה את אלבניה 1:2, לעיני 20,000 צופים. יורגן קלינסמאן (18) ואולף קירסטן (46) כבשו לגרמנים. הייקו זמייאני (32) לאלבניה.

דבר טוטו/אבשלום בן צבי

לשים הרבה איקסים

המשחק המרכזי של המחזור יפגיש את האלופה, מכבי חיפה עם אחת מהפתעות העונה, הפועל ת"א.

1. בית"ר ת"א – מכבי הרצליה. בית"ר ת"א מפתיעה לטובה והרצליה לרעה. למרות שהמשחק יתקיים באיצטדיון ר"ג ולכאורה, בית"ר היא הפייבוריטית, הערכה היא שמכבי הרצליה תנצח בחוץ. המלצה 2

2. מכבי פ"ת – הפועל בית־שאן. מכבי פ"ת רוצה לשוב למסלול הנצחונות ובית־שאן יריבה שמתאימה לרצונה. המלצה: 1

3. מכבי ת"א – הפועל חיפה. זו יכולה להיות הפתעת העונה. למרות שמכבי ת"א פייבוריטית, נהמר כאן על כפול. המלצה: 1 2

4. הפועל ב"ש – בית"ר ירושלים. משחק פתוח לכל תוצאה בין שתי קבוצות אטראקטיביות. המלצה 1 2 x

5. עירוני אשדוד – עירוני ראשל"צ. אשדוד אחרי סדרה ארוכה של הפסדים מסוגלת להתאושש ולנצח את הראשון לציון. למי שיש כסף שיחוק באיקס. המלצה: 1 x 6. מכבי נתניה – בני יהודה. נתניה פיטרה את ריקו הודר מאימון הקבוצה, אבל השאלה היא האם השחקנים יסתגלו לעודד מכנס כמאמן חדש. בני יהודה לא פוחדת ממשחקי חוץ והיא תנצח בנתניה. המלצה 2 7. מכבי חיפה – הפועל ת"א. חיפה עדיפה למרות שהפועל ת"א מדורגת מעליה בטבלה והיא הפייבוריטית לנצחון. המלצה 1 8. הפועל פ"ת – צפריריים חולון. הפועל פ"ת במקום גבוה יותר בטבלה. צפריריים במשבר, אבל לאחרונה הללו החולונים להתאושש והם יעשו הכל כדי לחלץ נקודה. המלצה 1 x

9. מכבי קרית־גת – מכבי יפו. משחק העונה בליגה הארצית בין הראשונה לשניה שככל הנראה יסתיים ללא הכרעה. המלצה x

10. הכח ר"ג – שמשון ת"א. דרבי הפרברים של הליגה הארצית יסתיים בתיקו. המלצה x

11. מכבי יבנה – הפועל חדרה. מכבי יבנה מתפוררת ופניה של חדרה לעבר הצמרת ורק בשביל החרדה נהמר על נצחון חוץ. המלצה 2

12. הפועל בת־ים – הפועל אשדוד. מיקומה של בת־ים בתחתית הטבלה לא משקף את יכולת שחקניה שבהחלט מסוגלים לנצח את אשדוד מהצמרת. המלצה 1

13. הפועל טייבה – נס־ציונה. מלכת התיקו מטייבה תסיים משחק נוסף עם נקודה אחת בלבד. המלצה x

14. הפועל י־ם – הפועל כפר־סבא. המיקום של כפר־סבא והיכולת של ירושלים בבית יכולים להביא גם את המשחק הזה לתיקו, עם עדיפות לאורחים. המלצה x 2 15. הפועל אשקלון – הפועל רעננה. משחק פתוח לשני הכיוונים. נצחון והפסד לכל אחת מהקבוצות. המלצה 2 1

פרנסיס יאמן את טוטנהאם

גארי פרנסיס הוא מנהלה החדש של קבוצת טוטנהאם הלונדונית. פרנסיס בן ה־42 שהתפטר לנ שבוע מאימון ק.פ.ר יתפוס את מקומו של הארגנטיני אוסי ארדילס שפוטר ב־31 באוקטובר.

משחקו הראשון של פרנסיס עם התרנגולים יהיה בשבת נגד אסטון וילה.

בולגריה טיפסה לראשות בית 7

נבחרת בולגריה טיפסה לראשות בית מספר 7, לאחר שהביסה בסופיה את מולדביה בשיעור 1:4.

דקות רבות של חרדה עברו על 50,000 הצופים שהגיעו לאיצטדיון לבסקי סופיה כדי לחזות במשחק.

לאחר שבמרבית דקות המחצית הראשונה התנהל משחק שקול, הצליח חריסטו סטויצ'קוב להעניק בדקה ה־45 יתרון לבולגרים.

אולם, המולדבים לא נשברו ובדקה ה־60 הם הדהימו בשער שוויון מרגלי סרג'יו קלסנקו.

הבולגרים הגיבו בלחץ כבד וכעבור חמש דקות בלבד החזיר קרסימיר בלאקוב את היתרון לבולגרים.

בדקה ה־84 סיים חריסטו סטויצ'קוב התקפה מהירה בשערו השני במשחק וכעבור שלוש דקות קבע אמיל קוסטדינוב את תוצאת המשחק – 1:4.

תוצאות נוספות:

קפריסין – ארמניה 0:2
פינלנד – איי פארו 0:5
סלובניה – לטביה 2:1
בילורוסיה – נורבגיה 4:0
יוון – סן מרינו 0:2
ליכטנשטיין – ליטא 1:0

תיקו מאכזב לצרפת

נבחרת צרפת ממשיכה לאכזב. לאחר שלושה משחקים עדיין מחפשים הצרפתים נצחון, לאחר שאמש הם נפרדו בתיקו מאכזב – 0:0 מול פולין.

אין ספק, כי מאז הדחתה המדהימה של צרפת מהמונדיאל, בדיוק לפני שנה משער סנסציוני של אמיל קוסטדינוב הבולגרי בדקה ה־90 בפארק דה פרינס, לא מצליחים קאנטונה וחבריו לחזור לעצמם.

אומנם לצרפת יש כמה כוכבים מהשורה העולמית הראשונה ואפילו נציגתה בגביע אירופה לאלופות, פאריס סן ז'רמן עושה השנה חיל, אבל מאז אותה הדחה אומללה כאילו נעלמה צרפת הכדורגלנית והמפחידה.

לאחר שתי תוצאות תיקו במשחקי הפתיחה של הבית הקדם אירופי (מול סלובקיה בחוץ ורומניה בבית) שיחקה אמש צרפת בפולין, שגם היא חיפשה נקודות בכל מחיר.

התוצאה: הצרפתים כמעט שלא סיכנו את השער הפולני ודווקא יריבתם היתה קרובה יותר להבקעת שערים.

נראה לנו שהכדורגל הצרפתי זקוק לבדק בית יסודי, כיוון שעם כוכבים כמו קנטונה ופאפן לא יתכן שבשלושה משחקים לא מבקיעים אפילו שער אחד לרפואה.

ג'ון סטוקסון ניצח את ניו־יורק ניקס

כדורסל מעולם אחר

ריצה של 0:13 ברבע האחרון בניצוחו של ג'ון סטוקטון, שהשלים את המשחק עם 20 נקודות ו־14 אסיסטים, סיימה סדרה בת שלושה הפסדים רצופים של יוטה ג'ז עם נצחון 97:110 על הניו־יורק ניקס.

קרל מלון הוליך את הג'ז עם 29 נקודות ו־13 כדורים חוזרים.

מנגד, קלע ג'ון סטארק שיא עונתי של 35 נקודות וחילק שמונה אסיסטים, אך לא מנע הפסד שני ברציפות של קבוצתו.

ריקרדו מושבת לשישה שבועות

מגן נבחרת בראזיל וקבוצת סן ז'רמן הצרפתית, ריקרדו, נפגע השבוע שוב ויעדר מהמגרש לפחות שישה שבועות. ריקרדו חזר רק לפני שבוע מפציעה ארוכה ושיחק במשחק הנצחון של קבוצתו על ראן 1:2.

בעקבות הערב הגדול

לא לאבד גובה!

איני זוכר מתי בערב אחד שברתי את הראש עם מה לפתוח את מדור הספורט. עם נצחון החוץ של כדורגלני ישראל, או עם נצחון החוץ של כדורסלני ישראל? בחולם כאב ראש בריא.

אמש הוכחתי שלא רק בתחומי הבטחון וההייטק יש לנו מה להציג לאירופה, אלא גם בתחום הספורטיווי. נכון, נבחרת הכדורגל שלנו כבר ניצחה את צרפת וגם נכון שנבחרת הכדורסל הישראלית הגיעה למעמד הרם של גמר אליפות אירופה.

אבל לאחר שנים ארוכות של מוטיוואציה לקויה וחוסר יציבות, ראינו אמש סוף־סוף שתי נבחרות שאפתניות שמסתכסכות למען החולצה הסמל, משופעות בשחקנים בעלי אופי של מנצחים ותאמינו לי שבעידן המקצועני אין לזה מחיר.

אומנם הכדורגלנים גברו על נבחרת חלשה מאיתנו, אבל דווקא בגלל משחקם הבינוני אני בטוח שהישגם שווה שבעתיים, כיוון שאולי בכך התגברנו על בעיה מנטאלית עתיקת יומין ולגבי הכדורסלנים? לאחר הכשלונות המרגיזים של הנציגות שלנו בזירות האירופיות, טוב שדווקא נבחרת ישראל הוכיחה אמש לכל אירופה, כי הבעיה של הכדורסל הישראלי אינה נובעת מישראלים חלשים, אלא בעיקר מזרים לא מתאימים ומניהול כושל.

שרק לא יאבדו את הראש וימשיכו להתבסס אי שם בצמרת האירופית.

משה כהן

הודעות בעניין חוק תכנון ובנייה

הועדה המקומית לתכנון ולבניה תל־אביב־יפו
הודעה לפי סעיף 149 לחוק התכנון והבניה התשכ"ה 1965

הננו מודיעים בזאת כי הוגשה לועדה מקומית לתכנון ולבניה ת"א יפו בקשה ליתן היתר בניה של בניין עבור ספריה לרפואה ברחוב חיים לבנון בגוש 50 גוש 6629 חלקה 14 תיק בנין 0941-406 בקשה מס' 1570-94 הכוללת את ההקלות הבאות: 1) שינוי מתכנית בינוי של תב"ע 1952 א' ע"י הרחבת המגרש המיועד למבנה האמור בתוך של שטח ציבורי פתוח לשטח המיועד לבנייני ציבור והמרת שטח זהה של שטח המיועד לבנייני ציבור לשטח ציבורי פתוח. בעל קרקע או בניין או המחזיק בהם, אשר עלול להפגע מאישור הבקשה יכול לעיין בבקשה הנמצאת [illegible] בן גוריון 68, בשעות קבלת קהל ימים א'־ה' (08.00־11.00). במידה ויש לו התנגדות להוצאת היתר/אישור הנ"ל בבקשה זו רשאי להגיש לועדה המקומית לתכנון ולבניה תל־אביב־יפו, שד' בן גוריון 68, את התנגדותו המנומקת ולציין כתובתו המדוייקת ומלפונו. ההתנגדויות תתקבלנה במשך 14 יום מתאריך פרסום הודעה זו ותובאנה לדיון בפני הועדה הנ"ל.

אריאל בן ידידיה, יו"ר ועדת המשנה לתכנון ולבניה תל־אביב־יפו

הועדה המקומית לתכנון ובניה
חוף הכרמל
הודעה

על־פי סעיף 149 לחוק התכנון והבניה תשכ"ה־1965 ניתנת בזה הודעה, כי הוגשה בקשה על ידי גברי אל חברי שרה, לאישור הקלה באחוזי בניה, לבנית תוספת לדירה קיימת בקיסריה, שכונה 3, גוש 10626 חלקה 51 מספר הדירה 126 מהות הבקשה להקלה: הגדלת שטח הבניה המותר ע"פ התכנית המפורטת חכ/42 ב' שכונה כס' 3 באזור הנופש והמילות בצפון קיסריה. תוספת של 22.25 מ"ר לדירה שהם תוספת של 0.77%.

אפשר לעיין בבקשה, במשרדי הועדה המקומית, בימים א', ה' בשעות 8.00־13.00 והכתובת: ועדה מקומית חוף הכרמל, עין כרמל, ד.נ. חוף הכרמל 30860 המעונין להגיש התנגדות לבקשה, ימציאה בכתב, לפי הכתובת דלעיל, תוך 14 יום מיום פרסום הבקשה.

אריה שמחוני, יו"ר הועדה

הועדה המקומית לתכנון ובניה
חוף הכרמל
הודעה

על־פי סעיף 149 לחוק התכנון והבניה תשכ"ה־1965 ניתנת בזה הודעה, כי הוגשה בקשה על ידי רחני ואלה, פרקש רונן ועמת לאישור הקלה הודיה לקו בניה צידי. בקיסריה שכונה 10 בגוש 10611 חלקה 131 מגרש 426.

מהות הבקשה להקלה: הודיה לקו בניה צידי של מרפסות בגובה מקורות כשני מקומות. הקלה מתכנית מס' חכ/237(בכמ) שכונות 'א' ר10, קיסריה.

קו בניה בצידי ע"פ התכנית הוא 4 מ'.

א. הודיה ב־10 ס"מ שהוא הקלה ב־2.5%.

ב. הודיה ב־30 ס"מ שהוא הקלה ב־7.5%.

אפשר לעיין בבקשה, במשרדי הועדה המקומית, בימים א', ה' בשעות 8.00־13.00 הכתובת: ועדה מקומית חוף הכרמל, עין כרמל, ד.נ. חוף הכרמל 30860. המעונין להגיש התנגדות לבקשה, ימציאה בכתב, לפי הכתובת דלעיל, תוך 14 יום מיום פרסום הבקשה.

אריה שמחוני, יו"ר הועדה

חוק התכנון והבניה, התשכ"ה – 1965
מרחב תכנון מקומי פתח־תקוה
הודעה בדבר הפקדת תכנית המהווה שינוי תכנית מתאר מקומית

[illegible]

דייר אהרון לוי, יו"ר הועדה המחוזית לתכנון ובניה מחוז המרכז

טלויזיה

חינוכית

08.00 כבוד המשפחה – הסדרה עוקבת אחר שלוש משפחות מהגרים ממוצא הודי, הגרות בלונדון. סיפורים על נסיונותיהן של המשפחות לשמור על תרבותן הבכורה כחלק ממיעוט אתני.
08.30 ראשית הקריאה – בלי סודות – בינייים 3 – שלמה הטפסל (כ).
08.53 חברה – קשר זה מזיו – יהודי אתיופיה.
09.20 פשוט אמרו לא – תראה לי את הדרך (כ).
09.25 הגיל הרך – נצייר ונראה יותר – מכם אל המים.
09.40 סיפורים בערבית – כאן יא מכאן – שגול ומגול.
09.55 טוב לדעת – מסך פתוח לחינוך – מבזק חדשות בנושא חינוך.
10.00 קשר משפחתי – רכישת הקריאה והכתיבה.
10.30 אמנות – אמנות העולם המערבי – הרנסאנס בשיאו.
11.00 אנגלית.
11.25 סיפור וסרט – סיפורי עמים – בריהמול.
11.55 טוב לדעת – מסך פתוח לחינוך – מבזק חדשות בנושא חינוך (ש.ח).
12.00 מדעים – בעין חוקרת – אידוי ועיבוי (כ).
12.20 אנגלית.
12.30 גיאוגרפיה – יבשות ועמים – דרום אמריקה – מורחה מהרי האנדים (תרגום לערבית).
12.50 מדע וטכנולוגיה – הספריה המדעית – טלתקשורת (תרגום לערבית).
13.15 כוחה של סינמטוגרף.
13.30 שעת כושר.
13.55 טוב לדעת – מסך פתוח לחינוך – מבזק חדשות בנושא חינוך (ש.ח).
14.00 העצמות המצחיקות – שלדי ועלי הם זוג שלדים שחיים במרתף חשוך יחד עם כלבם עצמון.
14.05 משלים בצורות – הזלבנית וכד החלב, סיפורן של שתי עזים.
14.15 מעשיות חיות – אגדות שונות בהן מככבים בעלי־חיים. מעשה בקוף שהפך לזיקית.
14.30 בית – סדרת דרמה המספרת את סיפורו של בית משפחה אומנת הגבר בשכונת מצוקה ובו מספר ילדים, שאיבדו את ביתם.
15.00 אוטוטו – תכנית מקורית על נושאים מעולמם של ילדים בני 5–8 תוך כדי משחקי הפעלה, שעשועונים וכתבות מהשטח.
17.00 ערב חדש.

כללית

06.30 חדשות בעברית – מבזק.
06.31 כותרות חדשות בערבית.
06.45 "האופנובים מהמאדים" – סדרה בהנפשה (דיבוב עברי).
07.00 "בוקר טוב ישראל" – תכנית הבוקר של הטלוויזיה.
15.30 "האופנובים מהמאדים" – סדרה בהנפשה (דיבוב עברי).
16.00 "ואפ לראשון" – "להיות בעניינים" בשידור חי.
17.00 ערב חדש (הטלוויזיה החינוכית).
17.35 "כי מפתר מהחושך" – סדרה קצרית (תרגום עברי־ערבי).
18.00 "ילדורס" – סדרה בהנפשה, סדרה מבית היוצר של משפחת סימפסון (תרגום עברי־ערבי).
18.15 החדשות באנגלית.
18.30 "מפגש" – תכנית דיון בענייני היום (תרגום לעברית).
19.00 חדשות.
19.30 "מקבילית המוחות" – חידון ידע שבו שלושה מתמודדים מתחרים בשלושה סיבובי שאלות.
20.00 "מבט" – מהדורת חדשות עם מוספים + שכשבת.
21.00 "יומן תרבות".
21.45 "מה יגידו השכנים" – סדרה קומית בריטית (תרגום עברי־ערבי).
22.15 "מחמת הספק" – סדרת דרמה, מתח ופעולה (תרגום עברי־ערבי).
23.05 "בית דין לילי" – סדרה קומית (תרגום עברי־ערבי).
23.30 מהדורת למחר – יומן חדשות.
24.00 "אגדה של מקום" – גונה כהן מספרת על הכותל המערבי.

ערוץ 2

14.00 "פלספוס".
14.05 "האבי ומאר" – סדרה קומית חדשה.
14.30 "כוכבים" – תכנית בענייני צרכנות לנוער.
15.00 "חיים חדשים" – סדרת דרמה חדשה לנוער מבית היוצר של מלכ דיסני.
16.00 "היפים והאמיצים" – סדרת דרמה בהמשכים.
17.00 "5 עם רפי רשף" – תכנית בענייני היום.
17.30 "עניין של זמן" – סדרה פופולרית לנוער שגיבוריה הם תלמידי כיתה י"ב.
18.00 "דוגי האוזר, רופא" – פרקי המשך לסדרת הדרמה הקומית המצליחה.
18.55 "אוטוטו" – אישיות מפורסמת מנחשת את תוצאות הספורטוטו לשבוע זה.
18.30 "אצל לאון" – מגזין בישול בהפקה מקורית.
19.00 "שפץ ביתך" – סדרה קומית.
19.30 "אוהלה גבר" – משחק טלויזיה לכל המשפחה.
20.00 החדשות.
20.30 "מגע הקסמים של דיוויד קופרפילד" – סדרת מופעי קסמים.
21.00 "זוהר" – תכנית אירוח בהשתתפות קהל.
22.00 "עובדה" – עם אילנה דיין.
22.30 "תחת גמל הסכוה" – מיני סדרה.
24.00 החדשות.
24.05 "תחת גמל הסכוה" – המשך.
24.25 "קצר להצות" – סרטי קולנוע קצרים.
24.50 "שיר בלילה" – אמנים קוראים שירי משוררים.

המזרח תיכונית

13.00 מועדון ה־700 (דתי); 13.55 הבטה יומית: שקיעה/דרשת הרפתקאות; 15.30 מייטי מאוס העכבר האדיר; 15.55 ג'וני קווסט (סדרה חדשה); 16.20 העכבר המסוכן (מצויר); 16.45 הבית המטופף (מצויר); 17.10 הוואי 5־0 (בלש); 18.10 כוו הצלה 911 (סדרה); 19.00 חדשות העולם (ערבית); 19.30 סי.אן.אן. מרוחו – כותרות החדשות; 20.00 אחרות האחים (סדרה קומית); 20.30 ג'ק השמן (סדרה בלשית); 21.20 חוק וסדר (סדרה); 22.10 מועדון ה־700 (דתי); *23.00 תכנית מיוחדת.*

ע. צופיה / היום בטלוויזיה

לראות	לנסות	לוותר

דרקון מדהים

מי שלא ראה בקולנוע ומי שפיספס במוצאי־שבת יוכל לראות הערב את "שנת הדרקון" של הבימאי מייקל צ'ימינו ("צייד הצבאים", "שערי שמיים") משנת 1985. מה שנראה כסרט פעולה קודר ואלים הוא יצירה קולנועית מרהימה, טבה עושה מיקי רורק השני במחלוקת את הטוב בתפקידיו הקולנועיים, כבלש ניו־יורקי גזען, אלים וקשוח היוצא למאבק נגד המאפיה הסינית וסוחרי הסמים. מסע מרתק לסמטאות האפלות של ניו־יורק בכלל ושל צ'יינהטאון בפרט. ג'ון לון ("הקיסר האחרון") הוא מכוכבי הסרט שאת התסריט לו כתב אוליבר סטון ("פלטון", "רוצחים מלידה"). מומלץ מאוד למרות שזהו אחד מאותם סרטים המאבדים הרבה מעוצמתם הוויזואלית והדרמטית במעבר מהמסך הגדול למסך הקטן.

שנת הדרקון, ערוץ הסרטים, 22:30

לראות		לוותר

קלסיקה בצהריים

שחקן הבריטי ג'ורג' סנדרס הוא נוכל ערמומי ומרושע המנצל לא פחות מחמש נשים במסעו לפסגת החברה הגבוהה בצרפת של סוף המאה ה־19. אלברט לוין ביים ב־1947 את הדרמה הקלאסית הזאת על פי גי דה מופאסן. בין הנשים שסנדרס נתקל בהן – אנג'לה לנסברי, כמה שנים טובות לפני שאימצה בטלוויזיה את דמותה של גברת מרפל.

בל אמי, ערוץ הסרטים, 12:30

"שנת הדרקון"

כבלים

ערוץ 3

08:00 שידור מקומי.
09:00 לחיות את החיים. אופרת סבון (ש.ח)
09:45 צעירים חסרי מנוח. אופרת סבון (ש.ח)
10:30 אורחים בסלון. תכנית אירוח.
11:00 לוסי אהובתי. קומדיה.
11:30 סלסטה. טלנובלה (ש.ח)
12:15 מרפי בראון. קומדיה.
12:40 פלקון קרסט. דרמה (ש.ח)
13:30 עיצובים. קומדיה.
14:00 הקופסה. קליפים ישראליים (ש.ח)
14:15 שלושים ומשהו. דרמה.
15:00 פומה. טלנובלה.
15:45 נוטס לנדינג. דרמה.
16:35 שכנים. שכנים. אופרת סבון.
17:00 ספינת האהבה. קומדיה.
17:50 הקופסה. קליפים ישראליים.
18:05 לחיות את החיים. אופרת סבון.
18:50 צעירים חסרי מנוח. אופרת סבון.
19:35 שידור מקומי.
20:00 סלסטה. טלנובלה.
20:50 פלקון קרסט. דרמה.
21:40 חופשי על הבר. קומדיה.
22:10 מחוץ לחוק. פעולה.
22:55 בבילון 5. מדע בדיוני.
23:45 הבאמן. קומדיה.
24:10 קבני ולייסי. פעולה.
01:00 כבוד. בילוש.
01:50 הכסוה. בילוש.
02:40 רצח במשיכת קולמוס. בילוש.
03:30 ומיגנוס סטיל. בילוש.
04:20 תעלומות בלתי פתורות. דרמה.

ערוץ הסרטים

10:30 צעיר לנצח (1992, ארה"ב) (ש.ח).
12:15 סרט קצר: שירים של הלב.
12:30 בל אמי (1947, ארה"ב). דרמה קלאסית על פי ספרו של גי דה מופאסן. נוכל ערמומי (ג'ורג' סנדרס) מנצל חמש נשים כדי להעפיל לפסגת החברה הגבוהה בצרפת של סוף המאה ה־19, וכשמן, שובר את לבן ונוטש אותן. עם: אנג'לה לנסברי, אן דבורק ופרנסס די. במאי: אלברט לוין.
14:30 אל תאמר לה שזה אני (1989, ארה"ב) (ש.ח)
16:10 תודה לך שמן (1988, קנדה). קומדיה. ילדה בת 14 כורתת ברית עם השטן כדי למנוע את נישואיה של הדודה ואת מכירת הבית המשפחתי. במאי: אנדרה מאראגי. עם: קרול לור, פטריק צ'סנה, מרי פגן והיוריאל ברונר.
17:40 קיץ אמריקאי (1991, ארה"ב) (ש.ח)
19:20 סיפורו של חוף מילר (1987, ארה"ב) (ש.ח)
21:00 קודבים רחוקים (1992, ארה"ב). מותחן פסיכולוגי. סיפורו של זוג נשוי שלוחצו מופרת בידי תנר קוכב, שמשפחתו המרכזית היא להרוס את חייהם כפי יכולתו. במאי: אנדרה לייין. עם: מל הריס ודיוויד קית.
22:30 שנת הדרקון (1985, ארה"ב) (ש.ח)
24:40 תשוקה לדוזמן. סרט אירוטי.
02:05 מירוץ לפסגה (1992, ארה"ב). דרמת הרפתקאות המתארת נגיון של שני חברים, עורך דין מתוסכס ורופא מעודן, לכבוש את הפסגה השניה בגובהה של הרי ההימליה. פרנק רודאם ביים. מייקל ביהן ומט קרייבן בתפקידים הראשיים.
03:50 התוקר מטוקן (1990, ארה"ב) (ש.ח)
05:30 חוק המאפיה (1991, ארה"ב) (ש.ח)

ערוץ הילדים

06:30 להתלבש עם שש. מצויירים על הבוקר.
08:00 להתלבש עם שש (ש.ח)
09:00 המוסך של כאילו. פאו האו, עכברונים (ש.ח)
09:30 גינת ההפתעות (ש.ח)
09:35 בני בלום (ש.ח)
10:00 שרים קטנים (ש.ח)
10:30 הכתה המעופפת. אולפן (ש.ח)
10:35 הימן ושליטי היקום (ש.ח)
11:05 אבא המפקד (ש.ח)
11:40 בוורלי הילס 90210 (ש.ח)
12:40 עולמו של ביקמן (ש.ח)
13:00 המוסך של כאילו. באלאל, סיפורי סבא.
13:30 גינת ההפתעות.
13:35 רוד האמו.
14:00 מקדי והבודונו.
14:30 שעת אפס. אולפן.
14:35 מכשף השרים.
15:00 הכתה המעופפת. אולפן.
15:05 הימן ושליטי היקום.
15:30 הכתה המעופפת. אולפן.
15:35 אבא חורג, אמא חורגת (ש.ח)
16:00 הכתה המעופפת. ששטום.
16:10 בוורלי הילס 90210.
16:55 הכתה המעופפת. אולפן.
17:10 משפחה הורטת.
17:15 הכתה המעופפת. אולפן.
17:30 סאוספיה.
17:45 הוטי: משחק טלוויזיה אינטראקטיבי.
18:00 גינת ההפתעות (ש.ח)
18:05 בני בלום (ש.ח)
18:30 שרים קטנים (ש.ח)
19:00 המוסך של כאילו. פאו האו, עכברונים (ש.ח)

הצגה שניה

22:00 ג'ורג' רומרו, ריוקבי של בימאי (1989, ארה"ב). סרט תעודי על במאי סרטי האימה החשוב ג'ורג' רומרו והשפעתו על הז'אנר המצליח.
23:30 מופע האימים (1982, ארה"ב). אימה. סרטו של ג'ורג' רומרו מציג חמישה סיפורים בתם הטבע, כוחות זרים ומתים חיים נוקמים בבני אנוש שסרחו. עם: האל הולברוק, אדריאן ברבו, לסלי נילסן. תסריט: סטיבן קינג, שגם משתתף.
01:30 נערת השעשועים (1943, ארה"ב). מותחן קומי, שבו מגלמת ברברה סטנוויק חשפנית היוצאת לגלות רוצח, שמבצע לפעול בין חברותיה למקצוע. עם: גלוריה ריקסון, מייקל אושי ואירים אדריאן. במאי: ויליאם ולמן.

שש פלוס

19:30 שלושה בדירה אחת. קומדיה.
20:00 נשואים פלוס. קומדיה.
20:20 הבדוד תהר לקפוד. קומדיה.
20:45 הכל נשאר במשפחה. קומדיה.
21:10 חוק וסדר. דרמה.

תרבות, מדע וטבע

06:00 אוניברסיטה פתוחה. מדעי הטבע (שידור ב־18:00)
11:00 דיסקברי. ג'ין נוקן. על צילום (ש.ח)
11:30 דיסקברי. מספרים סיפור (ש.ח)
12:00 דיסקברי. פסים וכוכבים (ש.ח)
13:00 דיסקברי. דרום פראי (ש.ח)
14:00 אוניברסיטה פתוחה (ש.ח)
16:00 דיסקברי. ג'ין נוקן. על צילום (ש.ח)
16:30 דיסקברי. מספרים סיפור (ש.ח)
17:00 דיסקברי. פסים וכוכבים (ש.ח)
18:00 אוניברסיטה פתוחה. מפגש עם נפסון.
18:50 אוניברסיטה פתוחה. המש דקות על מוג האוויר.
18:55 אוניברסיטה פתוחה. נרקיין של אמת. אטומים.
20:00 דיסקברי. יום שלישי הראשון.
21:00 בראבו. תוכנת העולם.
22:00 בראבו. אופרה: מיטרידאס.
00:40 אוניברסיטה פתוחה (ש.ח)

רדיו

קול המוסיקה

06.06 לקום עם מוסיקה.
07.55 פרטים על שידורי היום ב"קול המוסיקה".
08.05 לקום עם מוסיקה.
09.00 תכניות הבוקר של "קול המוסיקה". באך: קנטטה מס. 209; מוצרט: סונטה בדו מז'ור למסנתר ב־4 ידיים, ק. 521; מרצ'לו: קונצ'רטו ברה מינור לאבוב ולתזמורת; שוברט: סימפוניה מס. 5.
10.30 רחמנינוב: ריקודים סימפוניים לשני פסנתרים, אופ. 45; סקרדנסקי: שירת הזמיר.
11.30 שנברג: רביעיית כליקשת בס. 4; וולכה: קונצ'רטו לכנור ולתזמורת; שוסון: סימפוניה, אופ. 20; שופנהייה: "מפעפקים"; סוסרט: פנטסיה בפה מינור לפסנתר ב־4 ידיים, אופ. 103.
13.57 "ביטת שיר" – יאיר הורביץ.
14.05 "שבוע בתשורה".
14.06 "הדרך" – קולות וצלילים בעקבות הזמן – אנסמבל דוראסו מבצע על יצירות מאת בארטוק וקודאי.
16.00 "באולמי הקונצרטים בעולם". קונצרט לכבוד יום הולדתו ה־60 של פנדרצקי – 26/11/93 באן יד – מצו־סופראן, אורוינה ראפה – אלט, צוזום טרצאקים – טנור. המקהלה והתזמורת הסימפונית של הרדיו צפון־גרמניה, מנצה – קשיסטוף פנדרצקי – על שבע הצייל מס. 2: "ברכו את ה'": קטעים מהרקיאם הפולני; קטעים מהאופרה "המסכה השחורה".
18.00 "מצרף הקלאסיקה".
19.05 "צלילים בין ערביים", עם הכבר "אשה ותפן".
20.00 "ביטת שיר" – יונה וולך בקולה.
20.03 "עגנים, תגיגות, סימנות" – זמירה לוצקי ושלמה ישראלי מארחים יצירות ויוצרים.
23.00 "צלילים לסיומו של יום" – רביעיית החליליות לוקי סטארדוס, כאמשטרדם "אקסטרה טיים" – עיבודים מוסיקליים מיוהן סבסטיאן באך ויוולדי ועד לאודל גרנר, צ'ארלי פרקר והחיפושיות.

רשת א'

06.06 שירים עבריים.
08.05 חוגה.
08.55 קראתי ספר.
09.05 פתוח – זכויות צרכנים.
09.55 מתבון יומי.
10.05 סלודיו – סיורת מידע למאזינים.
11.05 שירים עבריים.
14.05 ארץ ועם – ימין פולקלור.
15.05 מי יסן.
16.05 "נוספים גדולים" – גליון משותף של המוסף לספרות וכתב העת "מסע אחר".
17.05 קול האמנויות – על תרבות ואמנות.
18.05 הכל מורשת.
19.05 יומן מורשת.
20.00 מבט לחדשות – העברה מהטלוויזיה הישראלית.
20.50 פרקי היום בתנ"ך.
21.00 עולם הזמירות – מצעד הפזמונים המסורתיים.
23.05 סיפורי סבתא – סיפורי מקור קצרים וקטעי מוסיקה קלאסית קלה.

רשת ב'

06.06 הבוקר הזה – חדשות + מוסיקה.
08.05 עניין אחר – עוד חדשות ואורח.
10.05 הכל דיבורים.
12.05 בחצי היום – משדר צבריים + מוסיקה.
14.05 רבעי קסם.
15.05 יומן חוץ.
15.45 עיתונות חוץ.
16.05 צבע הכסף.
16.57 רגע של עברית.
17.05 המש אחרי החדשות.
18.05 ערב הזה – חדשות + מוסיקה.
19.05 שירים עבריים.
20.57 רגע של עברית.
21.05 כותרות מבט היום הזה.
21.15 בהגשה אישית.
23.05 משדר חדשות + מוסיקה.
00.05 יומן חצות.
00.15 שניים ביחד וכל אחד לחוד.
02.05 לילה חי מאוד.
05.05 אור ראשון.

רשת ג'

06.06 הכל פתוח.
07.05 אוקטן ג'.
09.05 בוקר בוקר.
10.05 תכנית עשר.
11.05 סיאם חווה.
12.05 אהבה עצמית.
13.05 להתם.
14.00 עגולה – חדשות הפופ של רשת גימל.
14.05 חדש חדיש ומחודש.
15.05 חולה רדיו.
16.00 קופסת הלהיטים.
17.05 קלבו.
19.05 שעה אישית.
20.05 M.T.V ג'מל.
21.05 אכבע הדרך.
22.05 שיר לאוהתי – רישים כבקשתך.
23.05 בדרך אל הפאב.

גלי צה"ל

05.02 "בוקר טוב צה"ל" – תכנית בוקר לחיילים.
05.56 "באופן מילולי" – פינתו של אבשלום קור.
06.00 תאריך + מבזק ידיעות.
06.05 "אנטישמיטיסמה משדרות" – "לאומיות יהודית בתקופה ההלניסטית" – "צבא ומקדש". מרצה: פרופ' דורון מנדלס.
06.30 "בוקר טוב ישראל" – מהדורה ראשונה.
07.07 "שבע אפס שבע".
08.00 "בוקר טוב ישראל" – מהדורה שנייה.
09.05 "קפה בבוקר".
10.05 "גבון לעבשיר".
12.50 "בילוי היום" – מדריך יומי בנושאי תרבות ובידור.
13.00 "בצהרי היום" – יומן לסיכום הרשות הצהריים והבוקר.
13.15 "נוטל בספק" – תכנית ראיות.
15.05 "יש עם מי לדבר" – גידעון לכיארי בשיחות טלפוניות עם מאזינים בענייני היום.
15.55 "באופן מילולי" – פינתו של אבשלום קור.
16.00 "שעה לפני".
17.00 "ערב טוב ישראל".
18.05 קפה קלה על כלכלה.
18.30 "הרשא של השכן" – סקירת מקומונים.
18.45 "המש־עשרה קטנות" – צבא וביטחון.
19.05 "סוף היום".
19.55 הודעות לחיילים.
20.00 מבט לחדשות.
20.30 "דרך הרגליים" – מגאזין ארץ־ישראל.
21.05 "שבוע הזהב".
22.05 "דיסמיניס" – מוסיקה בריאה.
23.05 עשרים וארבע – היום שהיה.
00.00 יומן חצות – יומן לסיכום חדשות הערב.
00.10 "ציפורי לילה" – תכנית מוסיקלית.
02.00 "לא רוצים לישון" – מוסיקה לשעות הקטנות של הלילה.

גלגל"צ

07.05 "פריצה בדרך".
09.05 "התרוממות" – שירים ל"רימוס" מצב הרוח.
10.05 "שמש".
12.05 "מיזוג אויר".
13.05 "ספסוף".
14.05 "משהו לדרך".
15.05 "יואב קוטנר ממשיך לנסוע".
16.05 "זוכם כבבית".
18.05 "גלגלאה".
20.05 "מתחת לתגורה".
22.05 "לילה טוב".

שימרו על ארץ ישראל יפה

קולנוע

תל-אביב

בורדון: האשה שייצרה שמן שומשום א"ה 18.00, 20.00
הזמן של נני מורסי א"ה 22.00
גן העיר 1: פריסילה מלכת המדבר א"ה 17.00, 21.45, 19.30
גת: ארבע חתונות ולוויה אחת א"ה 16.50, 19.25, 21.55
דיזנגוף 1: מה עובר על גילברט א"ה 11.00, 13.05, 15.10, 17.15, 19.40, 21.50
דיזנגוף 2: רומן על אמת א"ה 11.00, 13.05, 15.10, 17.15, 19.40, 21.50
דיזנגוף 3: שלושת הצבעים – כחול א"ה 13.05, 19.40
שלושת הצבעים – אדום א"ה 15.10, 21.50
שלושת הצבעים – לבן א"ה 11.00, 17.15
דקל: זאב א"ה 19.15, 21.35
הוד 1: פורסט גאמפ א"ה 13.30, 16.30, 19.15, 22.00
הוד 2: סכנה ברורה ומיידית א"ה 13.30, 16.30, 19.15, 22.00
הוד 3: פריסילה – מלכת המדבר א"ה 13.30, 16.30, 19.30, 22.00
הוד 4: הצל א"ה 13.30, 16.30, 19.30, 22.00
הקולנוע: קיקה א', ד', 17.00, 19.30, 21.45
חן 1: צבע הלילה א"ה 17.00, 19.25, 21.55
חן 2: צרות בכותרות א"ה *11.30, 14.30, 17.00,* 19.25, 21.50
חן 3: *שירת הסירנה א"ה 11.30, 14.30, 17.00,* 19.30, 21.50
חן 4: שלושה במיטה אחת א"ה 19.30, 21.50.
מלך האריות א"ה 17.00
חן 5: אהבה של גבר לאשה א"ה 17.00, 19.30, 21.55
פאולת 1: הצל א"ה 17.00, 19.30, 22.00
פאולת 2: הלקוח א', ב' ד', ה' 17.00, 19.30, 22.00. ג' 17.00
פאולת 3: ספירה לאחור א', ג', ד', ה' 17.00, 19.30, 22.00. ב' 17.00
לב 1: רוצחים מלידה א"ה 12.00, 14.05, 16.50, 19.30, 22.00
לב 2: לידי ביחד א"ה 12.15, 14.15, 17.00, 19.40, 22.00
לב 3: מריו, מריה ומריו א"ה 12.15, 17.00, 19.45, 22.00
עידום א"ה 14.05
לב 4: בשם של אבינו א"ה 12.05, 14.10, 16.00, 20.10, 22.00
עידום א"ה 17.50
מוזיאון ת"א 1: חוות המלאכים א"ה 17.00, 19.30, 22.00
מכסים תרש: ספיד א"ה *19.15,* 21.40
סינמטק 1: מתבכת הקול: מרצה: סרג' אנקרי
גברים בצילינדר 19.00
רצח האחות ג'ורג' 21.30 17.00
אל תגעו לי בשואה 21.30
סינמטק 2: תותים ושוקולד 17.00, 19.30, 21.45
צפון: שמש בוגדנית א', ג', ה' 16.00, 19.00, 21.45. ב' 16.00
רב אור 1: אמא סודרתית א"ה 17.00, 19.30, 21.50
רב אור 2: שירת הסירנה א"ה 17.00, 19.30, 21.50
רב אור 3: מלך האריות א"ה 17.00, 19.30, 21.50
רב אור 4: תמונות קצרות א"ה 17.30, 19.30, 21.00
רב אור 5: הסירנות א"ה 17.00, 19.30, 21.50
שחף 1: פורסט גאמפ א"ה 16.30, 19.15, 22.15
שחף 2: הלקוח א"ה 17.00, 19.30, 22.00
תל־אביב 1: המומחה א"ה 17.00, 19.30, 22.00
תל־אביב 2: הצל א"ה 17.00, 19.30, 22.00
תל־אביב 3: שקרים אמיתיים א"ה 16.45, 19.15, 22.00

חיפה

אמיליה: מה עובר על גילברט א"ה 19.00, 21.15
סינמה קפה מוריה: פריסילה א"ה 19.30, 21.30
סינמה קפה עממי
סינמה 1: רומן על אמת א"ה 21.15
ספיד א"ה 19.15
סינמה 2: סכנה ברורה ומיידית א"ה 19.00, 21.15
עצמון 1: המומחה א"ה 16.30, 19.00, 21.20
עצמון 2: פורסט גאמפ א"ה 16.15, 18.45, 21.20
עצמון 3: שקרים אמיתיים א"ה 16.15, 18.45, 21.20
עצמון 4: ספירה לאחור א"ה 16.30, 19.00, 21.20
עצמון 5: הצל א"ה 16.30, 19.00, 21.20
מנורמה 1: הלקוח א"ה 16.30, 19.00, 21.30
מנורמה 2: רוצחים מלידה א"ה 16.30, 19.00, 21.30
מנורמה 3: שמש בוגדנית א"ה 16.15, 18.45, 21.30
רב אור 1: ארבע חתונות ולוויה אחת א"ה 16.30, 19.00, 21.20
רב אור 2: צרות בכותרות א"ה 16.30, 19.00, 21.20
רב אור 3: הסירנות א"ה 16.30, 19.00, 21.20
רב גת 1: צבע הלילה א"ה 16.35, 19.00, 21.20
רב גת 2: *שירת הסירנה א"ה 16.35,* 19.00, 21.20
רב מור 1: ארבע חתונות ולוויה אחת א"ה 16.45, 19.00, 21.30
רב מור 2: צרות בכותרות א"ה 16.30, 19.00, 21.30
רב מור 3: אהבה של גבר לאשה א"ה 16.30, 19.00, 21.30
רב מור 4: צבע הלילה א"ה 16.45, 19.00, 21.30
רב מור 5: שירת הסירנה א"ה 17.00, 19.00, 21.30
רב מור 6: שלושה במיטה אחת א"ה 17.00, 19.00, 21.30
רב מור 7: הסירנות א"ה 17.00, 19.00, 21.30

קריות

קריון 1: הלקוח א"ה 19.00, 21.30
סוגר חשבון עם אבא א"ה 16.45
קריון 2: סכנה ברורה ומיידית א"ה 19.00, 21.30
גבוהה על הקוף א"ה 16.45
קריון 3: ספיד א"ה *16.45,* 19.00, 21.30
קריון 4: ספירה לאחור א"ה 19.00, 21.30
קריון 5: הצל א"ה 16.45, 19.00, 21.30
קריון 6: חופשה בחיתולים א"ה 16.45
קריון 7: המומחה א"ה 16.45, 19.00, 21.30
קריון 8: רוצחים מלידה א"ה 19.00, 21.30
קריון 9: פורסט גאמפ א"ה 16.45, 19.00, 21.30

ירושלים

גיל 1: פורסט גאמפ א"ה 16.00, 19.00, 21.45
גיל 2: הצל א"ה 17.00, 19.30, 22.00
גיל 3: רוצחים מלידה א"ה *17.00, 19.30, 22.00*
גיל 4: הלקוח א"ה 16.30, 19.00, 21.30
גיל 5: סכנה ברורה ומיידית א"ה 16.00, 19.00, 22.00
גיל 6: פריסילה א"ה *17.00, 19.30, 22.00*
גיל 7: המומחה א"ה 19.30, 22.00
שקרים אמיתיים א"ה 16.30
גיל 8: המומחה א"ה 17.00, 19.30, 22.00
חן 1: צרות בכותרות א"ה *17.00, 19.25, 21.55*
חן 2: צבע הלילה א"ה 17.00, 19.30, 21.55
חן 3: מה עובר על גילברט א"ה *17.00, 19.30,* 21.55
חן 4: שירת הסירנה א"ה 17.00, 19.30, 21.50
חן 5: אהבה של גבר לאשה א"ה 19.25, 21.55
חופשה בחיתולים א"ה 17.00
חן 6: הסירנות א"ה 17.00, 19.30, 21.50
חן 7: ארבע חתונות ולוויה אחת א"ה 17.00, 19.30, 21.55
סינמטק 1: נעורי איבן 19.00
הדיקטטור הגדול 21.30
סינמטק 2: עכשיו הכל רותח 21.30
רון 1: צבע הלילה א"ה 17.00, 19.15, 21.30
רון 2: שלושה במיטה אחת א"ה 17.00, 19.15, 21.30

רמת גן — גבעתיים

אראוים 1: צבע הלילה א"ה 17.00, 19.25, 21.50
אראוים 2: צרות בכותרות א"ה 16.50, 19.20, 21.50
אראוים 3: המומחה א"ה 17.00, 19.30, 21.50
רב גן 1: ארבע חתונות ולוויה אחת א"ה 16.55, 19.20, 21.55
רב גן 2: שירת הסירנה א"ה 17.00, 19.30, 21.50
רב גן 3: הסירנות א"ה 19.30, 21.50
חופשה בחיתולים א"ה 17.00
רב גן 4: פורסט גאמפ א"ה 16.30, 19.10, 21.55

אור-יהודה

גיל 1: ספירה לאחור א"ה 17.00, 19.15, 21.45
גיל 2: שירת הסירנה א"ה 17.00, 19.15, 21.45
גיל 3: אהבה של גבר לאשה א"ה 17.00, 19.15, 21.45
גיל 4: הלקוח א"ה 17.00, 19.15, 21.45

אשדוד

גיל 1: הצל א"ה *17.00,* 19.15, 21.45
גיל 2: המומחה א"ה *17.00,* 19.15, 21.45
גיל 3: שירת הסירנה א"ה 17.00, 19.15, 21.45
גיל 4: צרות בכותרות א"ה *17.00,* 19.15, 21.45
גיל 5: פורסט גאמפ א"ה 16.30, 19.00, 21.45

קרית מלאכי

היכל התרבות: המסיכה א"ה 19.15, 21.30
הקריה: אמא סודרתית א–ה' 19.30, 21.30

באר-שבע

רב נגב 1: צבע הלילה א"ה *17.00,* 19.30, *21.55*
רב נגב 2: צרות בכותרות א"ה 17.00, 19.30, 21.55
רב נגב 3: ארבע חתונות ולוויה אחת א"ה 17.00, 19.30, 21.55
רב נגב 4: שירת הסירנה א"ה 17.00, 19.30, 21.50
גיל 1: המומחה א"ה 17.00, 19.15, 21.45
גיל 2: הצל א"ה *17.00,* 19.15, 21.45
גיל 3: פורסט גאמפ א"ה 16.30, 19.00, 21.45
גיל 4: ספירה לאחור א"ה 16.30, 19.15, 21.45

בת-ים

חן 1: פורסט גאמפ א"ה 16.30, 19.10, *21.55*
חן 2: צבע הלילה א"ה *17.00,* 19.30, 21.55
חן 3: צרות בכותרות א"ה *17.00, 19.25, 21.55*
חן 4: המומחה א"ה 17.00, 19.30, 21.55
חן 5: *שירת הסירנה א"ה 17.00, 19.30, 21.50*
חן 6: ארבע חתונות ולוויה אחת א"ה 17.00, 19.25, 21.50
חן 7: הצל א"ה *17.00,* 19.25, 21.50

הרצליה

אודיטוריום דניאל: צרות בכותרות א', ב', ד', ה' 19.30, 22.00. ג' 19.30, 22.00
מבדרין 1: הלקוח א"ה 19.30, 22.00
מבדרין 2: הרנבסקה א"ה 19.30, 22.00
סטאר 1: המומחה א"ה 19.30, 22.00
סטאר 2: שירת הסירנה א"ה *19.40,* 21.50
סטאר 3: פורסט גאמפ א"ה 19.20, 22.00

חדרה

לב 1: המומחה א"ה *16.30,* 19.45, 22.00
לב 2: ארבע חתונות ולוויה אחת א"ה 16.30, 19.45, 22.00
לב 3: צבע הלילה א"ה 19.45, 22.00
שירת הסירנה א"ה 16.30, 18.15
לב 4: פורסט גאמפ א"ה 18.00, 22.00
שירת הסירנה א"ה 18.15, 20.30

חולון

גל 1: המומחה א"ה 17.00, 19.15, 21.45
גל 2: רוצחים מלידה א"ה 17.00, 19.15, 21.45
גל 3: הצל א"ה 17.00, 19.15, 21.45
גל 4: ארבע חתונות ולוויה אחת א"ה 17.00, 19.15, 21.45
גל 5: ספירה לאחור א"ה 21.45
שקרים אמיתיים א"ה 16.30, 19.00

כפר-סבא

גיל 1: המומחה א"ה 17.00, 19.30, 22.00
גיל 2: הצל א"ה 17.00, 19.30, 22.00
גיל 3: שירת הסירנה א"ה 19.30, 22.00
חופשה בחיתולים א"ה 17.00
גיל 4: פורסט גאמפ א"ה 16.30, 19.15, 22.00
גיל 5: סכנה ברורה ומיידית א"ה 16.30, 19.15, 22.00
גיל 6: צרות בכותרות א"ה 17.00, 19.30, 22.00
גיל 7: רוצחים מלידה א"ה 17.00, 19.30, 22.00

נס-ציונה

גיל 1: המומחה א"ה 17.00, 19.15, 21.45
גיל 2: סכנה ברורה ומיידית א"ה 16.30, 19.00, 21.45
גיל 3: פורסט גאמפ א"ה 16.30, 19.00, 21.45
גיל 4: הצל א"ה 16.30, 19.15, 21.45

נצרת עילית

גיל 1: אהבה של גבר לאשה א"ה 16.45, 19.00, 21.30
גיל 2: שירת הסירנה א"ה 16.45, 19.00, 21.30
גיל 3: המומחה א"ה 16.45, 19.00, 21.30
גיל 4: צרות בכותרות א"ה 16.45, 19.00, 21.30
גיל 5: פורסט גאמפ א"ה 16.30, 19.00, 21.45
גיל 6: הצל א"ה *16.45, 19.00,* 21.30
גיל 7: צבע הלילה א"ה 16.45, 19.00, 21.30

נתניה

גיל 1: המומחה א"ה 17.00, 19.15, 21.45
גיל 2: הצל א"ה 17.00, 19.15, 21.45
גיל 3: רוצחים מלידה א"ה 17.00, 19.15, 21.45
גיל 4: פורסט גאמפ א"ה 16.30, 19.00, 21.45
גיל 5: סכנה ברורה ומיידית א"ה 16.30, 19.00, 21.45

הוד השרון

חן השרון 1: צבע הלילה א"ה 17.00, 19.30, 21.55
חן השרון 2: ארבע חתונות ולוויה אחת א"ה 17.00, 19.25, 21.55
חן השרון 3: שירת הסירנה א"ה 17.00, 19.30, 21.50
חן השרון 4: צרות בכותרות א"ה 17.00, 19.25, 21.55

ערד

סטאר 1: שלושה במיטה אחת א"ה 19.15, 21.30
ג'ינג'ה קיד מכים שנית א"ה 17.00
סטאר 2: ספיד א"ה 16.30, 19.15, 21.45
סטאר 3: המסיכה א"ה 16.40, 19.15
אהבה של גבר לאשה א"ה 21.45

פתח-תקוה

היכל 1: המומחה א', ד', ה' 17.00, 19.15, 21.45. ב' 17.00, 19.15. ג' 20.00
היכל 2: פורסט גאמפ א', ד', ה' 16.30, 19.15, 22.00. ב' 16.30, 19.15. ב' 21.45
היכל 3: הצל א"ה 17.00, 19.15, 21.45
רב 1: שירת הסירנה א"ה 17.00, 19.15, 21.45
רב 2: *אהבה של גבר לאשה א"ה 16.45,* 19.15, 21.45
רב 3: הלקוח א"ה 16.30, 19.00, 21.45

ראשון-לציון

חן 1: צבע הלילה א"ה 17.00, 19.25, 21.55
חן 2: *ארבע חתונות ולוויה אחת א"ה 17.00,* 19.30, 21.55
חן 3: *שירת הסירנה א"ה 17.00, 19.30, 21.50*
חן 4: צרות בכותרות א"ה 17.00, 19.25, 21.55
קניון הזהב 1: צרות בכותרות א"ה *17.00, 19.15,* 21.45
קניון הזהב 2: הלקוח א"ה 16.30, 19.00, *21.45*
קניון הזהב 3: פורסט גאמפ א"ה 16.30, 19.00, 21.45
סטאר 1: צבע הלילה א"ה 19.30, 22.00
סטאר 2: פריסילה – מלכת המדבר א"ה *22.00.*
שלושה במיטה אחת א"ה 20.00
סטאר 3: שירת הסירנה א"ה *19.30, 22.00*
סטאר 4: ספיד א"ה 19.30, 22.00

רחובות

חן 1: צבע הלילה א"ה 19.15, 21.50
חן 2: הצל א"ה *19.20, 21.45*
חן 3: ארבע חתונות ולוויה אחת א"ה 19.25, *21.50*
חן 4: המומחה א"ה 19.30, 21.55

רמת-השרון

כוכב: הלקוח א"ה 19.10, 21.40

רעננה

מרכז: הזמן של נני מורטי א', ב', ד' 19.30, 21.50
סטאר 1: פורסט גאמפ א"ה 19.15 22.00
חופשה בחיתולים א"ה 17.00
סטאר 2: צבע הלילה א"ה 17.00, 19.30, 22.00
סטאר 3: שירת הסירנה א"ה 17.00, 19.30, 21.30
סטאר 4: ארבע חתונות ולוויה אחת א"ה 17.00, 19.30, 22.00
סטאר 5: המומחה א"ה 17.00, 19.30, 22.00

אשקלון

גיל 1: המומחה א"ה *17.00, 19.15, 21.45*
גיל 2: הצל א"ה 17.00, 19.15, 21.45
גיל 3: רוצחים מלידה א"ה *17.00, 19.15, 21.45*
גיל 4: איה – אוטוביוגרפיה דמיונית א"ה *17.00,* 19.15, 21.45
גיל 5: פורסט גאמפ א"ה 16.30, 19.00, 21.45
חן 1: שירת הסירנה א"ה 17.00, 19.30, 21.50
חן 2: הסירנות א"ה 17.00, 19.30, 21.50
חן 3: צבע הלילה א"ה 17.00, 19.30, 21.50
חן 4: צרות בכותרות א"ה 17.00, 19.25, 21.50
חן 5: ארבע חתונות ולוויה אחת א"ה *17.00,* 19.30, 21.50

כרמיאל

סינמה 1: שירת הסירנה א"ה 19.00, 21.30
סינמה 2: צבע הלילה א"ה 19.00, 21.30
סינמה 3: ארבע חתונות ולוויה אחת א"ה 19.00, 21.30

לוד

סטאר 1: שירת הסירנה א"ה *19.30, 22.00*
רובוקופ 3 א"ה 17.00
סטאר 2: בשם האב א"ה 19.15, 21.45
ג'ינג'ה קיד מכים שנית א"ה 17.00
סטאר 3: צרות בכותרות א"ה 19.15, 21.30
המסיכה א"ה 17.00